新開　廣信土棧　自採辦大小洋藥川西雲土貴州等土一應俱全兼製各種清膏零剪躉售照箱批發陳公烟發客貨眞價廉不致誤如蒙諸君賜顧請製本號招牌庶信局函購原班回件　戊104

大淸宣統三年六月念三日

時事新報

THE CHINA TIMES

第一千二百九十一號

今日三張　售洋貳分

館設上海山東路（望平街）一百六十二號門牌
電報簡碼六六九〇
電話號碼一七八六

西曆一千九百十一年七月十八號禮拜二

本館定報新章

由民局寄洋其寄費須由定報者自付

預訂全年連郵費七元或一角郵票七十四枚〇半年四元或一角郵票四十二枚〇一個月八角或一角郵票八枚〇日本全年十一元〇西洋全年十六元如

本館告白刊例

十字起碼第一日每字大洋五厘第二日至第七日每字大洋三厘第八日以後每字大洋二厘五毫多則以十字遞加

長行三行起碼第一日每行大洋三角五分第二日至第七日每行大洋二角第八日以後每行大洋一角八分◉論前加倍兩行起碼新聞中縫加半◉短行五

本館特別廣告

啓者本館現查得本埠送報人遇閱報諸君居處較遠者往往憚于奔走輒積擱一二日始併作一次彙送甚非諸君子先覩爲快之意又遇星期日附送畫報時輒將畫報抽出另售並不遵章附送實爲可恨茲特登報布告如閱報人遇有以上情事乞爲專函示知幷將姓名住址見告當爲設法辦理此啓

本館特別廣告

敬啓者此後外埠本埠諸君惠函如承以大著見惠或承以時事見告屬爲刊入報內者信面務祈寫明主筆房查收字樣庶該信一經送到敝同人即可拆閱務祈于下午九點鐘前交下庶可即日登報否則爲時已遲止得展至次日登出不致延擱又本埠各團體如有以稿件屬登者幸祈亮之此啓

江南船塢啓

本塢現奉　海部諭飭開造兵輪所有工程圖樣極繁擬添僱印繪生數名薪水從優如有手藝精良願充斯役者即來高昌廟本塢聽候試驗以憑去取

列國政要續編

戴端兩公考察政治編譯列國政要一書久已風行海內茲又出續編九十四卷分憲法官制地方制度[illegible]法商法學校陸軍海軍農政財政法律教務十二門較前編尤爲詳盡爲政學界不可不備之書全書三十二冊定價大洋十元

上海商務印書館發行

精印中興前後名人五百家尺牘眞跡預約券出售

道光初海鹽吳氏石刻昭代名人尺牘藝林珍之近坊間出有續編遺漏草率洵非完帙江左某舊家在曾文正公幕府今出其先人所儲之名人手札百數十通益以慈谿嚴氏杭州丁氏錢塘程氏仁和施氏江陰金氏武進莊氏方氏沈氏陽湖史氏諸舊家所藏手札眞跡合計一千餘家除吳氏所已錄者選其精英得五百家左右厘爲二十四卷前三卷補吳氏所未備四至十一卷爲嘉道名人十二至二十卷爲中興名人末四卷爲同光名人每卷各附小傳付之石印以續吳氏之後美其優處與吳氏迥不相同另有凡例錄入樣本以與海內鑒賞家掌故家公諸同好用上等連史紙精印分訂二十四冊定價洋九元茲先售預約部僅收大洋四元五角先付兩元出書時再付兩元五角領取全書預約券以閏六月底爲期出書以八月底爲期券數不多購者從速並備樣本可向售處索閱〇再海內藏家有遠道惠寄此次不及編印者當續輯三編以資快覩

本埠分售處　新學會社◉科學書局◉廣益書局◉鴻文書局◉掃葉山房◉著易堂◉中國圖書公司◉集成圖書公司◉江左書林◉文明書局◉時中書局◉文瑞樓◉校經山房（承印批發）天寶石印局

外埠分售處　蘇州振新書局瑪瑙經房　常州文華山房新羣書社　天津萃文魁　山西文元書局

◉總發行所上海老閘橋北東歸仁里五弄　西泠印社

南洋華僑爪哇仁安保險儲蓄會社在滬開辦廣告

本會社乃南洋華僑所創辦資本二十萬金遵照荷蘭商律在荷蘭政府註冊專爲維持人民生計起見章程既佳利益亦厚現派吳君鏡秋爲上海會長用人行事均歸管理吳君冠三爲經理此二君持躬謹愼名望兼優決不負保護其宗旨以副君子之所託耳賜顧者請至北蘇州路三十五號洋房取閱章程可也

宣統三年五月南洋僑商蔡奇鳳等全啓　戊1326

大淸銀行正監督葉景葵啟事

啓者銀行係商業性質所有執事人等必須熟悉商情操守廉潔方能勝任其一切貪緣推薦之人決非所敢信用嗣後各行執事如有更換必當虛心延訪素有聲望或其才品學識爲景葵向所推重者方能汲引斷不濫用私人四方親故萬勿來京請託屏斥勿怪如有持薦函而來者一概謝絕務希鑒諒

江蘇官立第三師範學堂招生廣告

簡章已見五月二十四日至六月十八日時報及民立報

醒世小說　精圖最近嫖界秘密史　出版

此書乃烽火遍地之東三省現形記也嗚呼銅駝荊棘中一般冷血物之醜頭虫尙從事粉華靡麗於天涯地諸君！諸君！豈非絕世之奇事乎著者亦個中人而記個中事男女顚倒衣冠優孟讀之令人噴飯使我亦拍案諸君謂吾言誇誕試閱之〇洋裝八冊大洋二元四角限二百部六折〇再版繪圖最近社會齷齪史洋裝二冊洋一元〇繪圖魑魅魍魎記三冊洋七角五分〇總發行所上海四馬路奇芳居對門時務書館啓

海自來火公司廣告

[illegible]本公司向外國購辦各種燈頭紗罩燈筒物美價廉[illegible]至西藏路本廠或英大馬路本公司發行所面議是荷至於廠麥廠棉花廠及各種[illegible]宜購用自來火公司運象機器以及比用電氣機器所費較省而適用也倘內地煤油[illegible]火爐油之價目等事請函本公司[illegible]

本報徵文例言

〇一本報爲研究政綱徵集政見以引起政治言論之端倪揭載過要問題與海內外有志者共討論其究竟〇一對於各問題之投文無論如何主張如何辦論苟有研究之價值者皆爲登載不限次數或補充未盡之意或駁正他人之說均無不可但涉於罵詈者一概不錄〇一投稿者對於某問題研究其全部或一部均可〇一每一問題以本報認爲可以解決時即行宣布酌致報酬爲紀念（第一名一百元二名以下酌贈金錢物品）其後來投文仍擇尤揭載酌量報酬〇一本報揭載投稿得加刪節〇一除本報揭載各問題外如有人欲別發問題與當世相討論者請投函本報經本報認可即爲揭載其解決後之潤資亦由本報擔任〇一投文中以事實理由爲主文字優劣篇幅長短（白話亦可）皆所不計〇一投文用名用號均可惟函中必詳記姓名住址〇一中西書報中有關於各問題之著作本報酌量登載以爲研究之資料〇一投文無論登否概不檢還

本館紹介問答例言

本報特設此門以爲研究學術調查事實之公共機關擬列如下〇一關於法政文學實業科學人事等如有疑問及欲調查者可將問題寄交本報〇一本報將問題選登報中閱報者各就所知作爲答案寄下當亦選登報中〇一問題答案每紙以一條爲限不得合併亦不得夾寫他事〇一答案須併寫問題〇一問答用名用號均可惟函中必須注明住址姓字〇一問答之稿無論登否概不寄還◎一答案之尤有關係者本報酌贈物品以爲紀念

閱報者鑒

本報主意實以近來傳訛之事甚多又以種種隔閡之故甚難貪其實社會中認誤爲眞胸中預橫梗一成見以至彼此積成意見於事極有害又近各書報中議論有極是者有未盡是者有於理則是而於時勢未盡合者有僅看透一面而未看透全體者有極應論列而無人提及者有人人明知其不是而不肯言者有掩飾實在情形人不知眞相者此於政事學術商務在在均有關係使長此不變則全國受害實非淺鮮爰不憚煩特爲此報誠知抔土不足塞橫決之水惟不設成心不存已見要在使社會中人能即前此所見再進一步或悟從前之未是或省辦法之所在庶不無萬一之裨顧海內鑒之

公文式　附繪各項文件模樣一覽了然

陸啓編　近來各省官廳分科辦事一切公文格式非平素預爲練習不可是編分爲上行平行下行告示批答等八章凡簿冊契據表單等件莫不一冊價洋二角五分另有商業文件舉隅以定式洋裝一冊定價三角　洵官紳商學各界最適用之標本也洋裝

〇上海〇商務印書館發行

開國五十年史發售廣告

是書歷述日本維新以來上而政府下而社會改革緊頓種種進行之方法閱之可知日本多難興邦卒臻富强誠非一朝一夕之故矣書中重要諸篇若明治之外交若帝國憲法制定之由來若帝國財政若新聞若教育事業若教育史略若海運業若遞信事業若鐵道志若交通及通信若警察制度若自治制度若法制史略若政黨史若銀行志若外國貿易若海軍史若陸軍史若紙雜誌及印刷事業若工業志若監獄志若礦業志若水產業若織布志若商業教育若女子教育若等皆日本諸大政治家諸博士所撰述此外又有法制一班專門碩學之手筆上下不可不人手一編也全書共一千五百頁事實豐富插畫百餘幅亦世所希有價洋一元郵費外加

寄售處在上海商務印書館　開國五十年史發行部啓　丙1848

蘇州　大觀園大演劇

定期六月念七念八日下午一時開演　戲資捐助吳江江海養育院經費

院費竭蹶籌款維艱茲蒙上海公益社員湘江舊主滬濱逸士無我居士述古風周君維新之熱心假座演劇集資補助王君改良舊曲戲本翻新備印腳本臨時分贈凡研究音律者可以一觀熱心慈善者可以一觀屆時〇資臨昌勝叩禱頭等定價一元二等六角

國民會啟事

本會事務所現已移至英界三馬路跑馬廳瑯環里一弄A樓凡房有志入模範體操團者今雖期滿仍可報名入團本會爲曾及尙武起見故無節止期限也且凡關心本會諸熱心家此後賜教請逕至現住處爲荷　中國國民總會啓

姚伯欣先生追思會通告

敬啓者姚君伯欣生前熱心公益其事實久爲社會所推許不意天不假年去歲六月作古本月二十三日爲姚君歿後週年之期同人等因假南市新舞臺開追思會午後兩時起五時止凡與姚君有舊並平時景慕其人者請惠然偕來共表追思此啓

上海五洲大藥房設分江西南昌府城廣告

先行交易　擇吉開張

中美輪船公司招股廣告

啓者上年組織中美輪船公司京津漢粵甯鎭上海各商會與美國實業團會議贊成茲已議訂章程由各埠商會擔任招股新訂輪船六月後可到如願附股者請向各埠商會索閱章程股款逕交各埠大淸銀行代收可也此佈　戊1409

寶塔門牌　水泥

湖北水泥廠　HUPEH CEMENT WORKS　PORTLAND CEMENT　商標

本廠所出寶塔牌水泥（即水門汀）中外商人咸樂購用前已詳載各報無庸贅述現經上海英工部局暨上海工程總會各洋員一再試驗推爲亞東第一等貨色實在外國貨之上有切實憑據公論所在聲價日高幷蒙郵傳部札行各省鐵路一律購用敬告吾國同胞如需用水泥當購中國自出之貨挽回利權而塞漏巵如蒙賜顧無不克已謹此佈告　戊109

分銷處　旅館京三馬路怡大洋行　長沙禮和洋行　金陵合記　杭州協森第二　鎭江瑞記洋行　溫州胡甸森　青島德瑞洋行　蘇州全昌號

本廠總批發所設在漢口河街昌平里第一家　上海中旺弄二百念一號電話三四三一　電話二百七十六

●辛亥六月念三日第一千二百九十一號●

（大淸國郵政總局特准掛號立劵之郵件）　（明治四十二年二月念八第三種郵便物認可）

●**徵文題目**(例言見本報封面)
法律與禮教之關係問題　鐵路國有問題
外官制問題　剪髮易服問題
官商債權不平等影響於國家經濟問題
國稅地方稅劃分問題　徵兵募兵利弊問題

●本館現　覔得廣東**革命黨文牘規則**全帙特於廿一日起逐日刊入第二張第三板內請閱者注意

●本報自五月二十九日起**增加星期畫報**專採取**本國**及**世界要事**及有裨**國民知識**之圖**畫五彩精印**饒有興趣**隨報附送不取分文**特此布告

交旨

六月十五日欽奉
諭旨那晉趙爾巽奏陸軍第三鎭暨混成等協校閱著有成效出力各員照章擬獎繕單呈覽一摺著該衙門議奏單併發又奏記名總兵曹錕等請從優鼓勵一片記名總兵曹錕著俟補總兵後以提督升用補用道王埜本啓勳劉恩源劉濬均著以道員記名簡放補用知府岳開先著以道員仍留原省補用候選同知直隸州知州管雲臣著以知府儘先補用知縣史久亨著以同知直隸州知州仍歸候補班前補用欽此　又奉
諭旨那晉奏校閱陸軍第三鎭暨混成兩協在事尤爲出力各隨員照章擬奬繕單呈覽一摺著該衙門議奏單併發欽此　又奉
諭旨御史陳善同奏請愼選高等實業專門最優等畢業生赴美就學等語著該部知道欽此　監國攝政王鈐章奕劻那桐徐世昌署名
六月十六日欽奉
諭旨大學士陸潤庠等現在毓慶宮行走差務重要著加恩陸潤庠每月賞給養廉銀一千兩陳寶琛每月賞給養廉銀八百兩伊克坦每月賞給養廉銀六百兩欽此　監國攝政王鈐章奕劻那桐徐世昌署名

電報

●**法律館**編訂**民法**現已**脫稿**·計分**五類**·(一)**總則**(一)**物權**(一)**債權**(一)**親屬**(一)**承繼**(二十二日戌刻北京專電)

●前日**陳**侍御**善同**呈遞**封奏**·係條陳**邊疆地圖**·**多欠明瞭**·遇有**交涉**·**失敗**立見·請飭**設法測繪**·以重疆土等語(二十二日戌刻北京專電)

●**弼德院**初擬於參議之中·添設**兼差參議**四員·聞**榮院長**不以此議爲然·故現尚**未決**(二十二日亥刻北京專電)

●**陸軍**部人員·均已**加薪**·**海軍**部各**司員**·因擬聯名**呈請**·仿照辦理·一律**增加津貼**·(二十二日亥刻北京專電)

●**常德水勢復漲**·上下**兩南門**·仍行**封閉**·(二十二日戌刻長沙專電)

●東鄕海軍大將將於十一月二十號升爲元帥同時上村海軍大將升爲軍事參議官島村海軍中將調補第一艦隊司令長官伊知地海軍中將調補第二艦隊司令長官朝鮮駐屯軍司令官大久保陸軍大將將於八月十八號退職第十四師團長鮫島陸軍中將將於九月六號退職參謀本部總長奧陸軍大將將於十一月十九號退職以陸軍大將伏見宮貞愛親王任參謀本部總長(念二日東京專電)

●土耳其將愛特海之軍隊在伊卑克與特巴古伐之間中阿爾巴尼亞天方教族伏兵之計死傷至二百人該將亦被重傷(念二日特約路透電)

●柏林電·維也納報載·德國欲解決摩洛哥困難·惟有在阿加頭賠償損失一法·德報均痛祇其非(念二日特約路透電)

●駐德法使與德外相磋議摩事已畢·德法條約中之各細目已全商妥(念二日特約路透電)

●英日新盟約發表·英國各政黨皆歡迎·報界之中有謂此約係屬地大會之好結果者·輿論咸謂此約所以安排英美公判條約之途徑·並爲公判主義之推展地云·又此約旣以鞏固英日交誼·維持遠東和平·而原約內所有關於韓國一款·關於英國有權利以設法保護印度藩地一款·在事實旣爲贅瘤·則删之固宜(二十二日特約路透電)

●東京報紙對於英日同盟展約十年之舉·皆表滿意·領袖各報謂此次新約乃美日永遠和平之担保·而其實不啻爲英日美三國同盟·且續行之舉·更足顯英日同盟實爲維持遠東永遠和平之要品云(二十二日特約路透電)

●德報稱道英日新協約之告成·爲日本愛和平之證·且足見日美兩國交誼之厚(二十二日文匯報柏林電)

●華盛頓世界報載稱·美日不久將磋商公判條約·其內容與英美公判約相同·卽以英日同盟協約爲基礎云(二十二日太晤士報東京電)

●吉青納任事埃及後·其職權及俸祿均當視歷任埃及總監有加(念二日字林西報倫敦電)

●土耳其太子將爲軍事奉使赴德(念二日文滙報柏林電)

●德國工程師烈芝德·即前遭土耳其盜黨拐騙者·現已被挾至希臘(念二日字林西報柏林電)

海外通函

●**義大利都朗賽會瑣誌**(駐歐特別訪員)

●會場銷貨不旺之原因　義人好賤價物·亦國貧之一証·會場自各國陸續開賽以來·因天氣寒暖不時·晴雨無定·游人已減·加之國兒貧窮·觀會者均嫌物貴·故各國會商輿致甚爲闌珊

●萬國賊會　法國貨物到都朗後·當檢點貨物時·辦事者卽用所帶之偵探·孰知都朗工人中·卽有賊黨·竟以空箱調換皮箱一只(此箱內有皮一張計值二萬佛朗)幸有偵探·卽行覺察·卽夜探得賊黨結成萬國賊會·專在會場竊物分肥·其贓藏於都朗城外古王墳中·隨卽捕獲竊賊三十六人

●飛行家索奬現款　巴黎飛行隊次第到羅馬後·卽往都朗演賽·都朗籌集奬款二十一萬佛郎·業已宣布·而飛行家知義國財政甚窘·恐其延宕·要求先付現款·乃往演技·而時則請帖已發·人人皆知飛行隊之將至·未便中止·乃於三日內就都朗四銀行集款交付·始得如期演技

●義大利旅華教徒之陳賽　義大利旅華教士亦於會場中占一隅地·羅列華貨·以表其在華行道之成績·其所列農科·則爲我國植物各種子·與吾國陳列之工作品不同·其所列之礦物·則較我國爲大·又有古銅器·則皆仿古之新貨·他如古式之地毯及廣貨·亦頗楚楚可觀

譯叢

西人風流罪案(記西婦班甯敎刼制茂和洋行大班全案)

(譯太晤士報)(三續)

原告囂俄蘭斯供稱·與被告相識·始於千九百六年·康璐武路四十號居宅自落成之後·被告向未來過·肇事之日早晨警醒時·見被告立於蚊帳之外·手執洋槍·原告是時卽取筆將臥室繪一草樣·繪畢·又供稱被告執鎗擬之·因立卽躍起·意欲出帳·陡見火光一閃·鎗聲繼作·隨出帳將被告擒住·事後知面之左邊·曾於抗爭時被損出血·原告當時力執被告兩腕·原告幷未開鎗·被告謂體殊不適·請准其坐而談話·其言曰·汝毋庸畏怕·此係空彈筒耳·至當時言及肥皂與否·實不能憶及·原告大聲呼門役·卽苦力者·再被告謂高呼無益·渠有偕來之男子在也·因呼曰別黎別黎·時被告見有一男子形立於房門口·卽問原告以伊誰·原告答以無他·此係門役耳·門役旣至·原告卽令其將被告送往捕房·然門役不解所謂·旣而仍由門役將被告押送至捕房·被告行後·原告立卽用電話通知戈登路捕房·時甫鐘鳴五下·其通知捕房之語·則稱有二男子一婦人·坐汽車而至·强闖入室·迨八點鐘再行通告捕房·則捕房答以已有偵探一人·自靜安寺捕赴康瑙武路矣·於是西包探吉文斯果至·原告卽示以蚊帳爲槍彈所穿之孔·並示以臥室內毀壞之玻璃窗·至地板上有潮濕處·則以原告將被告之頭按於地上所致也·至上夜天氣則甚爲潮濕云

原告律師威金生君問曰·被告嘗說明所以來之理由否

囂俄蘭斯答曰·彼云吾前者旣不肯相見·故今日惟有用此法會面

威曰·彼另有他語否

囂曰·彼問吾以豈從此了割不復理會之耶·吾仍照以前數次之例·而答以從此了割不復理會

威曰·彼尚有他語否

囂曰·彼謂此次雖不成·但後必有成就之日·屆時自有法處吾·當令吾不論在中國·在美國·或不論在何國·而終不能忘其所以處吾者·且不論爲苦力·爲阿媽(洋人中流行之華語女傭也)而彼必有所以處吾者

威曰·彼言時甚鎭定甚淸醒耶

囂曰·然

威曰·汝確憶其有此語耶

囂曰·甚確

威曰·非調笑語耶

囂曰·非也

威曰·此外尚有關於此事之形迹否

囂曰·事過後西崽與吾以一彈·牆外則發見一梯·然此梯非吾家物也(未完)

小說

●鴛鴦刦

(三十二續)(蘭麥)

白鐵達笑曰·鄂古史此易明耳·手槍有聲·其發也不能使人不聞·則或勿免因之而僨事·故吾甯用刀耳·且鄂古史亦知暗殺之方·與暗殺之器·原無一定·特視行暗殺及被暗殺之人爲轉移乎·吾今雜舉數事·如曩者韓人安重根之刺殺日本伊藤公爵·及近者吾國寒滅力刺殺哥薩克兵統領玉佛異夫於莫斯科·幷若支那人温生才刺殺滿洲駐防廣州將軍孚琦·皆或用炸彈·或用手槍·卽吾與彼等易地·亦皆然矣·何者·以此等被暗殺之人·其出也恆騶從甚盛·若吾舍彈而用刀·則刃未及進·而鈹且交於胸矣·殺人不成·反爲人殺·烏乎可·至於雲笙·則其行踽踽·非有前擁而後衞之者·矧吾等之志·又不僅斃之而已·更將割其頭以歸報本黨·致祭前此被害諸黨員·則自非用刀不可·吾又何取乎手槍

鄂古史至是始恍然悟·方更有言·而車中侍役來速諸客赴餐車會食·二人知侍役亦通英語也·遂止談·復置酒器於革囊中·隨侍役行

二人所購票皆爲二等·故會食者多俄人·中惟雜一英國牧師·白鐵達卽操英語與之談·復爲鄂古史介紹·三人甚相得·牧師自言赴哈爾濱·鄂古史卽告以己實亦往彼中也·於是益歡·而隔座忽有女子聲曰·二位先生與長老皆往哈爾濱耶·妾亦同道者·得良伴矣(未完)

理想之新內閣

總理大臣
協理大臣
協理大臣

慶內閣疊次奏辭已奉俞旨暫任數月此役之新內閣當屬何人請閱報諸君各就己意所信仰者(不問其人現在資格)填票寄下每月之終當將得票較多者若干人揭載報端以占人望之所歸云

時事新報館主筆房收

[illegible]安徽與北路各[illegible]

查安徽之亳州現已與河南之歸德接通電綫又貴州之貴陽亦已與湖南之洪江接通電綫往來各形

中國合衆人壽保險公司兼辦婚姻百歲會廣告

本公司自乙巳年開辦迄今已有七年賠欵之迅速已彰彰在人耳目無庸多贅前年又仿泰西保人壽辦法意雖良善保費未免太昂[illegible]

[illegible]政局減收[illegible]省貴州與湖南往來電費廣告
均可彼此直達轉較從前須繞往他省轉遞者情形不同茲特照章核減電費如下　安徽省各局○與河南各局往來原價每字收費洋一角九分今改爲一角三分○與盛京各局往來原價每字二角二分今改一角九分○與吉林各局往來原價每字二角五分今改二角二分○與黑龍江各局往來原價每字二角八分今改二角五分○與直隸各局往來原價每字一角九分今改一角六分○與山西各局往來原價每字二角五分今二分今改一角九分○與陝西各局往來原價每字一角八分今改一角五分○與甘肅各局往來原價每字二角二分今改一角九分○與新疆各局往來原價每字二角五分今改二角二分○以上均指安徽各局與各該省往來電報而言又貴州各局與湖南各局往來原價每字收洋一角九分今改爲一角三分所有此次改定報價均按所改之數照打八折核收自六月初一日起實行其餘他處往來報費均照舊例除通電各局遵照外特此布聞

論說

論衆興鎭蛋廠被毀一案必宜嚴辦

去年江北麵粉公司被搶之案足大傷實業家之元氣事後官吏之查辦則更爲摧殘實業之尤而使從事於實業者爲之灰心夫一公司之成立籌款者幾何時布置者幾何時其費力也如此開辦費需幾何經常費需幾何其耗財也如此乃羣策羣力經營之而不足者無數烏合之衆竟推倒之而有餘而觀於官吏則不爲事前之保護而爲事後之吹求於公司之被害者則深文周納指爲妨害民食咎由自取於其自爲保護者則又責以草菅民命罪無可辭推其意直若欲使轄境之內無一麵粉公司而後快是則朝廷歷次提倡實業之諭旨竟可違背耶而先時之許其成立者又何意耶

顧麵粉公司之被禍猶可假民食之大題以爲口實也若夫近日衆興鎭蛋廠之搗毀則又何說

夫蛋廠之設立雖僅爲實業之一部分而其有益於地方人民者則亦非鮮暢銷土貨爲地方開拓一利源一也使鄉民於力田所獲外更得一意外之收入二也雖蛋價因此稍貴一方面食其利者一方面或嫌其不便然而畜鷄本非難事使鄉間農民咸競於字畜生產既多人人可以獲利則轉不以價高爲病且鄉民所入既饒則生活程度漸高飮食衣服漸改其粗惡之習而有待於供給則其餘各方面又未嘗不間接而受其賜是則蛋廠之無惡於人有益於衆固昭昭而不可掩者矣

然而衆興鎭之蛋廠則竟被毀矣試聯合前後觀之則可知其有二理由其一實由不慊於公司之人平日處心積慮謀所以推翻公司者無微不至麵粉公司有民食可藉口則以妨害民食爲大題目蛋廠無可言矣則又揣摩鄉人之心理杜撰不根之說以愚衆而逞忿其二則實由內地風氣蔽塞民智不開易爲人所播弄由是對於有益地方人民之事業不以爲德而反以爲怨而其最大多數則必爲因風縱火乘機取利之流以遂其搶掠之奸計此等風氣長此不改則此後資本家永不敢在內地設廠營業土貨既無由暢銷地方富源亦終古無發達之日其爲害可勝言耶

竊謂今日爲挽回計實當分別言之鄉民固可憐然使**不予以懲戒**必將**視擄搶搗毀爲常事**其後必**釀成非常之巨禍**養癰於始而貽患於後非策也至於造謠煽動及爲首倡率之人則**必當嚴爲拿辦以懲一而警百**或稍杜禍機於萬一未可視爲尋常之事而漫不加意也

要之此次蛋廠之被毀與去年各處麵粉公司之案頗有關繫惟有去年之縱容而後有今日之無理取鬧此次若再不嚴懲則此後之亂源直非人所能意計竊願當局者一思之

緊要時事

●京中官事一斑

▲弼德院院長會商院章之內容　內廷消息弼德院榮鄒兩院長日昨假內閣政事堂大開會議係爲編緝該院章程事宜刻下最難解決之問題有二(一)爲交涉之權限(二)爲軍政之權限此兩項問題其最難解決之理由是否該院有參預之權須與各該管衙門會商種種權限後方能續入院章云

▲內閣廳局長會議之內容　新內閣廳長及四局局長日昨進內在舊內閣公所會商裁缺留署人員改補僉事事宜聞其內容係由廳局長等分別各開清單呈由閣丞轉呈總協理大臣閱定後卽請奏補實缺因均係實缺被裁人員是以無庸再行試署但所留之尙未補缺各員暫爲緩補以資學習當經約定於本月十六日呈遞閣丞云

▲不准請免簽分裁缺人員　新內閣敍官局第三科日昨收到郵傳部咨文一件略謂本部近來人員擁擠異常差缺無多部款有限所有此次各衙門裁缺人員勢將配簽分部本部閒員既多可否將此項人員免其配分等語經科長舒子寬郎中同明局長請示辦法當由局長電回閣丞據云人員擁擠各部皆然款項亦均有限制惟此次裁缺各員均當一律配簽儻任各部要求免分將來此項人員必至無法位置所請應勿庸議併飭卽辦稿駁覆云

▲農部裁改烏佈之確聞　農工商部款項奇絀動輒掣肘所有該部各司之二等科員月薪僅十二金三等者則分文無有惟頭等科員薪水稍豐月薪八十兩然亦止六人刻聞倫大臣以豐瘠過於懸殊日昨特將一等科員烏佈裁去將薪金分給二等科員幷加添二等烏佈四缺由二等之當差不勤者降爲三等聞新定薪俸二等科員月給四十金三等月給十六金觀此足徵該部之清苦矣

●六月十五日閣議內閣總理大臣演說詞(續)

實業之途多端綜其大要不出農工商三事西國自古卽有重農主義重工主義重商主義之不同而論者或謂中國以農立國全國生計系於農事是宜重農或謂中國地大物博原料宏富倘能講求製造實爲莫大利源是宜重工或又謂通商以來已成商戰世界必厚商力利權乃自我操是宜重商愚以爲農工商三事相資爲用理無偏廢事可並舉不過措置之時冣有先後之序耳農工商大臣講求實業夙具苦心應如何提倡以資創始改良以圖進步與夫獎勵之方保護維持之法壹意經營諒不難收實效

整理財政振興實業二者最爲當務之急近年度支部農工商部各已有所奏陳次第見諸施行矣本爵夙表同情今確定爲政治方針想亦我同列所共韙者也惟旣取國務大臣之同意而定政治之方針更賴主管大臣之謀議以爲行政之計畫蓋政治有輕重緩急之分行政亦有輕重緩急之序故自政治言之於重要國務之內互相比較則以整理財政振興實業爲最重最急自行政言之則整理財政振興實業各自有輕重緩急之可言又從而區分之以爲行政之計畫何者在所必先何者在所宜後辦理之法若何所需之年期幾何歲需之經費幾何逐一規畫編爲預算措諸實行庶政治之方針可達矣

此外教育交通亦最爲緊要其餘一切政務今雖不在最急之列並非謂可以廢而不舉所當就現所需辦者切實實理而徐俟擴充故各主管大臣所爲行政之計畫與財政實業計畫之法無異也且與二者有相輔而行者焉如教育行政之計畫則於普及教育師範教育實業教育高等教育四者之中當以實業教育與普及教育並重而普及教育之旨趣及教材又皆以啓發實業之精神爲主如交通行政之計畫則於路政航政郵政電政四者之中以航路二事與實業關係最切規畫卽以此爲急而規定路線擴張航線亦以有關實業者爲先務其餘各部行政計畫亦復準此俾與政治方針一氣貫注將來實業發達財源漸裕財政自充則一切政務經費有著不難次第擴充蓋事有相成而無相悖者也

溯我朝　列聖相承與民休息垂三百年邇者國步艱難　朝廷宵旰憂勤無時不以國計民生爲廑念上年資政院議員所建議亦以經營財政實業爲先務者居多本爵上稟　聖謨下採輿論用是竭其愚慮定爲政綱凡我同列諒共此心所望和衷共濟策勵進行則　國家之福也　(完)

●奉天要聞彙錄

▲東淸路線添增俄兵近聞　有人自哈爾濱來云東淸鐵路沿線自哈爾濱至長春一帶俄人新增隊兵二百餘名逐日均假搜捕胡匪爲名到處騷擾居民甚覺不安並聞又擬由巴什召至馬家河子及哈庫屯一帶平坦地方建築營壘現正從事繪圖云

▲仍擬奏設巡警道缺　省城警務局前經徐菊帥奏裁巡警道缺改設總辦嗣經錫淸帥裁撤總辦改歸奉天府兼管自趙帥接任後以奉天警務未能統一日前與各司道會議仍擬奏設巡警道缺爲統一各屬警務之特權現已擬定奏稿卽以新委警務局總辦周肇祥觀察奏補云

●法允幫同密查黨人

督辦滇越鐵道警察蒙自關道龔觀察日前接到外務部來電略謂日前由部照會駐京法公使請其設法幫助在滇越一帶密查黨人業已接准法公使復稱已經轉咨越南政府特設一切方法幷令駐在廣州香港等處之法領事於發給護照之際隨時察看形跡惟中國警察暗探人等在車上查拿一節越官與滇越鐵路公司均不允從本公使並非不欲幫助中政府實因當時所訂鐵道警察約內曾經說明遇有車中可疑之搭客祇許在下車後查拿但現形之罪犯不在此例云

●粵督不許新甯鐵路借洋債之實情

日前新甯鐵路公司總理陳宜禧以甯路展築新會江門路線工程未竣款項支絀擬向外國銀行借款稟請督院察核備案批示祇遵

當奉批云新甯鐵路該職商招集華股一手創辦上年據該職商稟請展築由新會至江門白石支路據稱預算兩段工程約須添招股本一百三十萬元卽可敷用現稟內稱上年請展新會江門路綫時因粵漢公司出而爭阻各股東則函電交馳堅請推廣迨經大部奏准展續收股未及過半而海內外股東忽而裹足不前勸催罔應該職商前因股本銀不敷暫向交通銀行息借銀三十萬元訂期本年六月通車後分次歸款乃爲春雨所阻未能竣工目下工程最急交通借款追討頻頻該職商迭經變產充資以爲提倡而奔走月餘苦無應者言之可嘆據稱現集股東紳商會議思一變通之法轉向外國銀行轉借六十萬元訂期兩年淸還等語在該職商於工程緊急出此權宜原屬不得已之舉惟商辦鐵路訂借洋款流弊最大卽都人士縱無異議而按之事理究屬非宜且郵傳部奏定該公司章程第七條業經聲明將來擬續請接展路綫總在所集股銀支用不得抵借洋債等語該職商現請暫向外國銀行借款尤與原稟不符未便照辦惟閱該職商來稟惶迫情形溢於言外自不能不設法維持以保公益候卽電商郵傳部飭令交通銀行將該公司前借之款酌量展限俾易周轉俟准電後另飭遵照

●粵省紙幣風潮之一說

粵垣抵制官銀行鈔票之大風潮及今已漸就息滅究其原因則言人人殊就官場一方面則非言革黨從中煽惑卽言黃景棠因路事鼓吹茲據香港商業中人言又別有惹人注意之理由特錄於下

香港中環有昌記找換銀錢店每年生意頗大爲該行中之巨擘其司事人又極狡猾去年底曾聯合銀號數家將官銀行鈔票價值傾擠一面暗使人收買隨卽漲至加一單就該號而論曾獲利數萬金前月又復出其傾擠手段值粵督張堅帥出有取銷粵路議案告示遂在港昌言華官毫無信用非抵制鈔票不可一面抵制一面收買第一二日卽跌至七成零越數日又略漲至八成九成不等最可恨者彼既暗爲搜羅陰又使人赴省向銀行換取以致該行門面愈形擠擁而風潮亦愈膨湃聞單就昌記一家此次已獲利十餘萬而官場弗知也

當鈔票風潮初起時香港藥材行各商首先集議是時有議各家卽將存票找換者有某商言須遲一二日探確消息方可嗣查知爲昌記所爲乃再集議一律通用不再換取而省垣之所謂淸鄉紳士江孔殷猶向張督進言謂爲李煜堂所爲不知李亦藥材行商人兩次集議均與其列者也又據老於商界者言如昌記各家之手段以傾擠爲射利法門則隨時均可發現深恐此後風潮[illegible]未有艾云

今本公司爲[illegible]同泡起見仿照粵東現辦婚姻百歲會章程畧爲變通創辦於滬上其辦法先投資數元如遇天年[illegible]會銀至一千元無論男女老幼貧富投保並不限年歲又不用醫生驗視以省煩瑣如有意投保者請到本公司取閱詳細章程可也○茲將大畧章程列左○一保數以一千元爲限○一保費(首次伍元以後伍角)○一保額(有限)○一代供(如半途無力供者公司有代供一法)○一凡入此會者由少而壯則可有室家由壯而老則可有倚靠平時僅遊戲之資則一生有的實可靠之款○一家有老人爲子姪者爲之代保則祭葬之費可無慮矣○一家有兒女爲家長者爲之代保則婚嫁之費無慮矣○一本人自[illegible]保則身後可無慮矣○本公司**贊成員**皆上海商學界各業董事及紳富**共一百八十位**其台銜登載於章程册內茲不贅錄現公訂于**五月十七日開辦**此佈
本公司在英界四馬路第二號

派律脫香煙

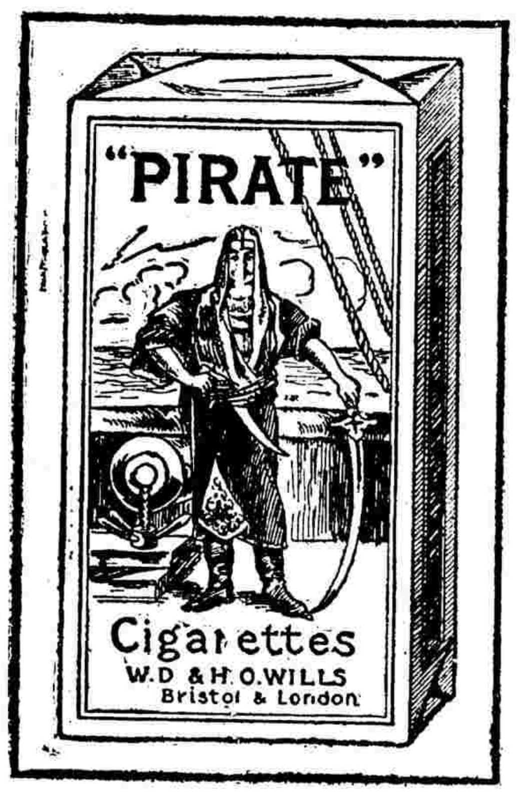

人人都歡喜

華成火險有限公司廣告

本公司發起股東公舉李平書先生爲總理朱葆三先生王一亭先生爲協理在南市外馬路萬聚碼頭成銀行樓上電話九號分行在北市四馬路商務書館對門弄內門牌九十四號承保城廂南市北市房屋廠棧店鋪行號貨物生財等項火險如蒙賜顧請向南市總公司或北市分行直接可也　甲110

恰昌土棧

本號開設法界三洋涇橋吉祥街中市自運大小土……

商辦新舞臺

六月念三夜准演日戲每逢禮拜三禮拜六禮拜日開演

趙文連　邱飛珠　馬蕊生　小蓮生　許奎官　小桂芬　材步青　王金芬　賽月冠　夏月珊　夏月來　七盞燈　杜蓮芳　小黎青　薛瑤卿　趙文連　夜來香　小月生　林步青　夏月潤　小保成　林奎官　許雙鳳　小德喜

索仙招親 連茶房　一將難求　活捉山林 張三　看看蘇州人　佈景大紫霞宮新編改良　煙槍腐敗現象　大破洋槍　新戲驚世

大富貴夜戲正廳三角登樓四角

（念三夜戲禮拜二特聘京都超等文武上選藝員特演改良好戲）

馬桂芳　汪云奎　桂仙　金秀山　吊金貴馬　呂小山　九更天　小桂芬　林馬桂　芬琴　英琴（徐楊國保）　（焚宮王）　金月芬　沈翠冠　十三旦　白蘭花　雙得頭　郭鳳仙　小春上來　草飛來　一飛陣　恩十三　胭脂　曉天下　雙　第一峰　金　旦　英虎　演

文明大舞臺

（念三夜戲准演日戲每逢禮拜六禮拜日戲全部藝員一齊登臺）

袁洪福　小魁仙　沈月來　王和　納紹先　伍月華　沈蓋來　萬韻燈　沈桂秋　小壽枝　楊文長　白月奎　五月華　吳鳳鳥　沈月來　王永利　殷春鳳　云中虎　何家盤　小桂枝　呂月泉　小子和　趙如奎　白文秋　沈韻壽　何金

戰五陽平關　界山鳳鳴　吳鋼美案　雙屏山　砂痣龍　血涙碑　鐵頭翠山　二本

德律風五百九十五號

迎貴茶園夜戲

六月念三夜戲特請真正超等全班文武藝員日戲逢禮拜三六演

張月樓　彩三　小李　張譚　葛李　四一　三彩

報曉陽城　奪彩鳳樓　草蚨廟　蠟廟　特排改良文武雙　連筆　連二本新戲

法界歌舞台公記大戲園

法界吉祥街歌舞臺六月念三夜戲

小壁芝　劉松坡　李桂利　夏玉李　李殿來　張桂彭　張春　軒芳　郝月春　月紅　李春山　明海子　三麻慶　劉五寶　李金茂　周云吉　周文　熊海通　明慶山　李惠芳　周鴻芳　孟月花　碧

雙演　鼎盛春秋　群英畢至　（頭演）　古會相（斬）蔡陽　公　殺妹伸冤　◁特排時事新戲▷

電話一千零二十四號

羣仙茶園夜戲大減價正廳二角

（新裝各樣中外電氣自來風扇）

（念三夜戲大減價正廳二角日戲每逢禮拜三六禮拜日准演好戲）

小金仙　小翠艷　金鏤翠　白雅琴　王奎翠　小仙臣　李寶奎　小活英　賽月長　陳樵鳳　一賽花　賽勝奎　林黛玉　王鴻仙　接張　演汝　四本祥　馬刺

小呂布　賽貂蟬　寶蓮燈　新吳)(寶　收關勝　翠屏山　朋脂虎　夜戲紡棉花　天津小曲徐楊　進宮

新裝電話一千三百零三號

謀得利分公司

（在上海棋盤街中市平和里口）

大減價

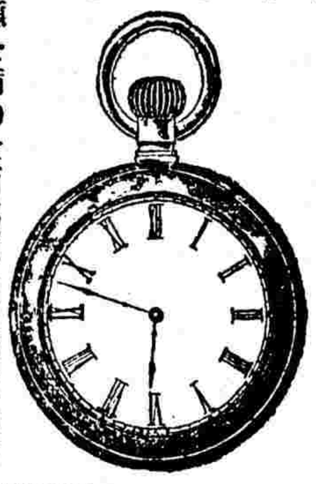

新到由外洋金銀鐘表　打璜金銀表　金絲光平近視眼鏡　甚多價格比外八音公司堂中大琴樂器學堂及各種戲片留聲機器　應備全○仕商賜顧光臨面議此佈　戌1741

有關於租界住宅絕大的幸福

能辟瘟殺鼠疫之極妙品

新由外洋運來司星臭藥水　夏秋之常日品若用之則酒於腥臭化氣立解　便處或百倍壁可用以洒　殺蚊蟲地淋（？）…　臭十倍以及外來保身衛志有誠　每磅五十角　每磅一元九

總發行所上四馬路五洲大藥房

白濁香甜露

此露治五淋白濁丹田如真仙靈效可十尿到此小便甜清溺極痛不刺出分…

廣東球場角北上海首軒

大舞臺（文明）

新排浙江餘杭縣警世新戲

楊乃武

餘杭楊乃武一案以學商兩界本朝四大奇案之一爲時雖久傳聞已多　失實特攜來名家稿本託以演排事實求以臺得有是免有之患詐巧　過詐欺傳　自始至終新劇與衆不同也現已排演　世人之日加配合　熟台增請外期格務有聲色各界諸君賞鑒　上選藝員新奇景片

明晶洋行

專售養目眼鏡特別廣告

本行開設十年矣所售各種眼鏡能養目光……配合各色……驗光……

已129

永年人壽保險總公司廣告

啓者本公司設在廣東路十號千九百十一年三月……

全啓

303甲

花柳保險

梅毒除根藥

此藥爲科中最靈最速之藥能使毒由小便流出……每盒大洋四元……

惠濟藥房主人啓

立止白濁丸　每瓶三角雙料半元不效倍罰　上海寶善錦里東首廣東保和啓　434

總發行所上海四馬路五洲大藥房及南北兩京各巨埠大藥房均有經售

對於人身有絕大的關係

滋補樹皮丸功效

此乃非洲樹皮所製成提精神固胃腸健筋力助消化……補身食物是丸……而得身壯……果較大必見奇效

認真老牌商標

每瓶一元每打十一元

假目

光明全球　每瓶附一張寄到廠方是真的

我國戒煙同胞共鑒

予煙癮之深有四十餘載戒本不易前者經驗十市上戒藥者數十種之多無一奏效有友張文賢者恒以日本醫士發明之亞支奶勸戒渠云亦賴此藥戒脫煙述良能予因閱報登廣告略謂冒牌甚多購者須認明保單盒底加有機器鋼印印花即是眞品或逕向席公館購辦等語予於是審愼游移迨至今春三月間運米經商道出安慶忽見孫公館門首告示煌煌乃亞支奶分銷處購定兩聽如此之眞牌但遂展看保單盒底均有機器圖印印成本色中西陽文印花丸顆大小均勻金銀光彩奪目試服數粒和平異常待米卸運順遊滬上其時疑尙未決逕赴壽康里席公館見係各大憲嘉獎斯藥告示重重陳設則公館氣概迥非開店售藥者可比其存心濟世於此略見一班故予益加佩又購兩聽比對服餘之藥無異歸而照服剛剛一月而四十年老癮竟化無形矣邇來於親友及同業中以此勸而戒而斷者十餘人此種靈丹利世匪淺各願出資集洋一百元由予略述顛末代登各報敬告烟界同胞速服亞支奶早登覺岸愼毋失之交臂也幸幸

●附告用法●凡癮[illegible]錢●用藥一聽●丸若[illegible]完●包可斷癮●蕪湖米業張子瑞登白

延年增嗣

世壽堂主人惠鑒僕四代單傳先嚴生予兄弟三人僕居其次長兄年未弱冠而亡三弟授室後不半載又攖瘵謝彭僕一人延宗祧于一線而稟賦素薄自娶荊妻九載未能生育丁未戊申連綿[illegible]三閱寒暑而[illegible]未卜熊[illegible]虛占以致心緒不佳精神益家[illegible]交先泄日腰酸足軟心悸頭眩屢次[illegible]服藥[illegible]陽[illegible]精[illegible]不獨育麟難望且恐[illegible]承先人付託之重年逾不惑後嗣猶虛百世[illegible]我而經惟有泣然流涕而[illegible]去秋內弟自申[illegible]補血生精如意丸各[illegible]大瓶係在上海河南路彭壽堂購得[illegible]稱功效[illegible]奇猶未深信內弟再四勸服力言此藥性味和平有益無損與市上所售者不同姑[illegible]法服之三天後即覺精神[illegible]長疾苦胥捐連服七日則丹田[illegible]氣[illegible]臨事[illegible]久不至如前日之委靡不振矣今夏內子得產一雄彌月後設湯餅會賀客盈門且爲[illegible]狀貌[illegible]腴大非昔比而二妾亦產女家欣感[illegible]又免後顧之憂皆貴房之[illegible]也飲水思源先謝大[illegible]茲託[illegible]再購一料以資調[illegible]勝服[illegible]藥萬[illegible]也此請[illegible]安蘇城圓門內[illegible]公館貞吉[illegible]首●廣東彭壽堂台[illegible]僕先天不足自幼多病甫逾弱冠陽事[illegible]痿從此艱於子息年年盼望卒賦子虛愁悶之際每念同父昆弟躍有五人幼時已殤其二伯仲與余均[illegible]無後中年以往伯仲復相繼即世四一脉之香烟惟[illegible]余一身爲此歷就嚮治服固本培元各劑痿病漸愈[illegible]子息仍然缺乏[illegible]年封杭州陸仲[illegible]表叔家見伊兒子數人幼者尙在[illegible]其長者八九歲五六歲四五歲以次蟬聯頗得[illegible]趣藉思此君[illegible]數年前久[illegible]陰[illegible]姬妾夢熊難卜與予[illegible]室[illegible]心者嗟歎息猶在目今別久重見精神則[illegible]發矣兒女則成行矣開其術致此則曰予卌歲以前夙患羸弱三十以外仍[illegible]無子今後身[illegible]健旺子息益[illegible]者[illegible]彭壽[illegible]補血生精如意丸之功力也僕聞言之[illegible]慨然大悟乃曰延年繼嗣自有良方惜我不早遇耳因即託信局購得彭壽堂如意丸雙料四瓶服其一半覺精神充足臨事奮發四瓶服完拙荊懷孕今春得產一男快樂莫名繇友來賀咸謂數房祭祀得以承奉微如意丸之力不及此藥不效靈[illegible]如操[illegible]實在動得僕因親[illegible]之言愈加感激欲[illegible]廣[illegible]掌功德佈天下之無後者盡知求嗣得嗣固有良[illegible]無致蹉跎失言則僕之私願稍伸爰爲此著述望即登報并請壽安興化白駒場[illegible]義孚拜謝

上海河南路七號彭壽堂錄

T1270

五洲药房控順成信局私刻發票兜銷假自来血一案蒙

上海縣正堂田 **判令** 順成信局以後不准再行代銷大英药房各項假药害人具結免究仰見

秦鏡高懸奸偽畢露

上海縣堂諭盛永友（卽順成信局主）代銷大英藥房各藥係由中人代爲保荐不將姓名說出想係其中必有別情到處代銷之藥揑造假藥騙人之事甚多此案假單無異假藥更不待言矣盛永友雖不直認假造既不將保荐代銷假藥之人說出其假造不問可知姑免深究嗣後不許再代銷各項藥料以免害人着具結完案此判　六月十六日諭○具切結盛永友今具到

大老爺案下實結得竊身因冒五洲藥房自來血出賣假藥致被具控今奉庭訊身以後決不代銷自來血以及各項之藥以免假冒害人如有託爲寄帶可以承接倘違甘愿重辦合具切結是實　六月十六日當堂具結盛永友

治氣急病天下無雙

崔氏蠏香廬發行所　上海甯[illegible]絲業會館北甯波路口五開間門面每瓶一元每料五元門市起碼三角

崔氏蠏香廬藥室顧雲先生有道啟者僕自幼善病由壯及老恒在病中討生活誠不愧東亞病夫然凡百疾病莫苦於[illegible]氣急前者受風寒必發勞[illegible]苦必發今者不風不寒不勞不苦其發尤劇[illegible]原其故良由年紀愈老元氣愈[illegible]致五年前發時僅三五日即愈自前歲起竟窮年累月無時間斷此中苦況非身受者不能道隻字也曾經服各藥[illegible]起時惟洋金花略[illegible]後亦毫無功勳矣近者支離病榻寢食不安言語不能出口僅能以手示形今春三月間其[illegible]愈覺利害竟而五晝夜無片晌安臥水漿不克下咽但瞬目喘吼而已盼望貴廬之藥如望[illegible]霓度日如年終日見到直至第六日下午始得郵局遞來視之如獲珍寶當由侍者平準三錢約費二小時之久乃得勉強下咽是夜稍覺安靜自此連日大使中皆帶腥膩之痰氣息日見順遂飲食日見加增連服兩料居然起而能行斗世纏綿不解之疾賴貴主人拔出苦海而今步[illegible]里許未嘗氣喘晨起未嘗咳痰究不知貴藥室所用何藥能救如此九死一生之危疾實爲天下無雙可否宣示一二以慰仰慕之忱茲寄上郵票一千分乞將此信代登申新兩報權當啣環結草之酬草此數行藉[illegible]德安[illegible]萬[illegible]夫附近假冒須認明註冊商標天馬爲記在五開間門面方是的眞外埠來信須寫明甯波路第一百十[illegible]號批發格外克己如無消路包可退還杭州撫署東蓮花巷八[illegible]第陳雲龍拜誌

T461

華產精造

華產之秘寶

南京陸軍軍醫官
慈惠醫院院長
醫學博士張修爵鑒定

商標註冊

清志醒神開胸通竅
心胸暢快口喉清香

急救痧之上將

治瘟避疫之奇兵

實業界挽回利權品之一

口中香品清醒丸

總發行所　上海光華堂藥局

價目　樸包五分　小包一錢　中包二錢五分　中包內附賽銀約匣一只

上海四馬路惠福里底

效力

嘔惡　吐瀉　痢疾　腹脹　頭暈　氣悶　口臭　胃痛　呑酸　肚食　傷氣　中寒　中暑　解醉　暈船

藥界之大王

乙我同胞請各試用

現扱、包角粒五各　北津春洲大分房　州五洲新文新藥　香汕嘉中以各鐵販銷法圖五日藥房　房
定改發五計五附百埠南京龍日藥莊　濟五洲大廣信報房英港　會國及洋路圖處藥書洲藥房　江
銀一樣八分[illegible]粒經京華文報房房　九南洲分[illegible]貨號　南瑞惠豐大本貨進均　房器藥房　烟西
價律包小十計大附理啓英閣社　開江普藥號房號　杭昭新昌安商埠號行有四　械房　大台南
本英五包二粒包盒　新藥　廣澳封華太房　廣州興源疋藥古房各滬社發川安社　蘇通文昌
外洋分　中百五　批書房吉甯州口囘英和　安蕪牛西五藥書　房　大甯女售成局　燮州五戍南
各寄計角包四角　發局　林德中五春藥　福慶湖莊廣洲林局號　外藥蘇子　都新闗波中洲福洋
埠三每二十計　處　天長五法洲藥房揚州五萬承西大堂　新門埠房杭負分中學溪中英藥號藥

T1423

夏令家用必需之品

天氣漸炎衛生尤宜注重無論男女均加意清潔爲主而所以助身體之健潔者端賴芳香以除穢惡而辟疫殺虫諸品爲本藥房爰擇暑令家用所必需者若干種臚列下方以備各界選購其餘貨品尙多不及細載外埠函購答寄不悞

頂上香水精　此品貴重異常涓滴之沾累月經年其香不減上流婦女珍之　每瓶洋一元五角　又二元五角

各種香水　貨色不等價目亦殊然皆提取花蕊香精而成洒於衣巾香極甜靜且又耐久　每瓶自一元起至七元半尚有價更昂者

最佳花露水　香亦耐久宜洒於幃帳被褥洗面澡身加入數滴覺體芬芳能解夜蚊叮咬之毒　每瓶洋一角半至六角

各種香粉　名色甚多皆係上等之貨敷之白嫩紅嫣香撲鼻滋光烟氣悉就消除　每盒自三角起至一元五角

洗浴香　此係西國貴婦人所用浴時稍投少許方香體肌理能退瑕點使膚若羊脂　每塊洋一角半

洗浴阿摩尼　善除垢膩且能解不正之氣以免疫毒兼用尤妙　每瓶洋六角又七角半○另有藥肥皂能去暑濕毒兼用尤妙　每塊二角半又五角

清香洗牙水　牙膠　牙宜常洗以此二種洗之齒類生香並免蟲蝕火痛之患　水每瓶二角半又五角　膠每盒四角半又五角半又七角半又九角○另有藥牙粉治痛最靈　每盒三角

喃囒粉　本藥房自製喃囒水並備此粉以便隨意自行調飲　每瓶洋五角

自造喃囒水彈瓶　用此彈瓶配製喃囒無論何種喃囒水均可自造自飲既極簡易而且鮮潔異常　每只八元　小二元五角　彈子每打一元

痱子粉　暑濕相蒸易生痱子此粉撲之痱退痛止痱即消滅無痕　每聽洋三角　又六角　又二角五分

伽羅香膠　此品來自西國婦女用代膏澤塗抹雲鬟光滑照人且少垢膩　每盒五角又六角○另有生髮香水尤佳　每瓶四角半一元

各種香藥油　名色亦多如檀香薄荷如意玫瑰檸檬等油尤爲合宜　每瓶五分又一角○另有生髮傳髮香油俱佳　每瓶四角至一元

薄荷錠　烟　薄荷疎風散火兼有芳香辟疫之功其錠主治甚夥烟可以利咽於熱傷風最宜　每錠洋二角半　烟每一錫盒洋五角

樟腦球　辟疫殺虫功稱第一室中擺設或身邊佩帶疫氣消毒蟲遠避貯諸衣箱可保永不霉蛀　每聽洋二角又三角半又六角

司美林所四　常佩身傍嗅之雖大疫傳染鄉間蟲疫聚之地亦可無虞中國臥龍丹等萬不能及　每瓶洋三角　又四角又五角

避瘟解疫藥水　考究衛生者天天必以此水洒室中或臨下溝渠坑廁等處臭穢之氣蕩滌一清此水有聽頭有瓶頭大小不等隨便可購

口香糖　夏日口氣易濁含此糖滿口生香與人對談不失文氣度色味俱佳尤爲婦稚所喜　每瓶二角半又四角

滅臭蟲藥粉　此品係法西國秘方試以摻於牀席几案之間臭蟲聞其氣味無不立斃且與人無害　每盒洋一角半

殺蒼蠅紙　此紙鋪設之處能將蒼蠅盡行收吸以消滅之免其散子佈毒貽害人身　每刀洋一角

保險剃刀　修面整容男女可用精巧奇妙且能[illegible]由保無危險○另有刷子肥皂件件合宜　每具洋三元半　又十二元至十四元

香艷鏡面散　此法國佳妝品用之能使皮膚粗糙者變爲滑澤而容黃紫者轉爲紅白細而且嫩凡爲烈日所晒起粲發斑以及油光烟氣酒刺雀斑均可消退　每盒五角

染各色肥皂　夏日衣宜頻洗然洗多則色淡惟用此皂如法染之無論綢布均可鮮艷奪目煥然如新　湖色雪青青灰等均二角五　黑色三角五

閨閣雜用品　此類甚多如噴香水球洋二元七角半　畫眉筆三角至六角　粉撲三角又五角　粉撲盒七角半至三元半　肥皂盒七角半至一元　俱極動人愛玩

金銀邊眼鏡　遠近平光式樣顏色一應俱全淡墨淡黃二種尤能遮風障日保護目光　銀邊每副一元二元　金邊六元至廿元

去濕止癢藥　濕重者每患天皰爛腳或爛脚了奇癢難熬用此外搽覺可立效如神　每瓶四角　又二角半

各種沙濾水缸　夏日飲水最宜清潔此等缸濾出之水生飲亦無妨礙日常用之永免疾疫　每只洋五元起至二十五元半

上海四馬路中英大藥房啟

T984

接緊要時事

●粵督對於諮議局之剳覆

（爲阻止葡人疎濬海道事）

旅港勘界維持會以澳門葡人違約强濬灣仔海道以爲佔領海權之準備聞己與香港麥端那公司訂立合同西報所載必非無因查澳門原屬租界向無領海所有水道祇能准其船舶來往不能有管轄水界之權是澳門海面疏濬之工應屬我國自無庸澳門政府越俎代庖惟是葡人乘界務未定之際任意動工卽爲將來佔領之口實若非今日實行阻止恐日後劃界難與力爭因呈請諮議局代呈粵督據約力爭照會阻止旋得張督剳覆謂此事先據前山莊丞電稟當經照會葡領澳督暨派本署交涉委員前赴澳門與澳督直接交涉切實阻止並一面分電外務部出使大臣劉向葡外部嚴切駁論現尚未能定議本督院力所能至斷不肯稍涉鬆勁云云

●汴省豫泉官銀號風潮紀聞

▲紙幣之情形　汴省紙幣從前行用者計十數家自元年以來各商家皆收回獨豫泉官銀號一家行用票紙可以上兌信用價値發達已極（共發出紙幣二百七八十萬）去年大淸交通次第到汴而行用流通仍以豫泉爲優勝

▲風潮之驟起　十五日不知何故忽傳言豫泉有不穩之象一時執有該號銀票者乃紛紛持票往兌計由午刻起至三更止取銀者約以千計

▲官界之維持　汴藩江方伯得信後隨卽偕同警道首府縣前往彈壓並出示宣布收票辦法無論何人持票兌銀不問數目多寡概照票數兌給又從藩庫提出現銀二十萬兩送往該號應用

▲市面之恐慌　當風潮初起市面各家莫不恐慌持幣兌銀者咸爭先恐後及見官場出爲維持疑心頓釋遂不復如前之踴躍矣

●記鐵路大臣調查路綫及接收官局事

督辦鐵路端大臣以鄂境畫分之支幹各路里程及地點不甚詳悉昨飭甲棧鐵路總局將所有一切關於路線圖說呈閱考察略計如下（一）粵漢鐵路由鄂垣通湘門至岳州計五百七十里爲粵漢幹路（二）襄廣鐵路由廣水至樊城計三百九十里爲襄廣幹路（二）沙襄鐵路由襄陽至沙市六百二十里爲沙襄幹路至支路如漢陽至仙桃鎭由仙桃鎭至荆州由荆州至宜昌等處以上均未計里

川粵漢鐵路自贖回後經前督張文襄公設鐵路總局於甲棧厥後四省人民爭歸商辦又設商辦公司於漢口自端督辦抵鄂後卽定十八日將官局接收俟交代淸楚卽接續商議商辦公司接收辦法

●湖北水災記

湖北自春徂夏天雨綿綿堤垸被冲者不知其數飢鴻徧野慘不忍言今將沙洋堤工將成被塌之外被災各處調查如下

▲江陵　江陵地極低窪一經湖水泛漲卽行受災今年更甚城廂以外淹沒田廬新秧入水沒頂城內街衢盡成澤國倒塌房屋時有其事米價飛漲小民乏食者均有蠢蠢欲動之勢

▲沔陽　沔陽北鄉仙桃鎭下數里之鄭家灣河堤因年久失修十五日大雨傾盆水旱平堤大有潰决之勢雖經該鄉人日夜搶築仍覺危險由漢口開行君山沱江小輪已由該地通電禁止以防冲刷又脈旺嘴南片下高嚴泗垸之新堤五月底始行竣工土性鬆浮日來大水灌沒堤脚又崩挫多處又脈旺嘴北岸之彭公垸其地多產棉花芝麻全垸面積百餘里所有禾苗盡行淹沒

▲嘉魚　嘉魚地方十年九水入夏以來江水汜濫西境龍穴洲北境老鸛嘴魚碼頭復州三破淨定等處及東境港口西堡等處均遭淹沒加以十五日大雨所有南境靑林堤任二橋等處昔號膏腴水旱無憂者今亦被浸損

▲江夏　江夏北鄉沿江堤有上八吉下八吉地段之分茲因十五日大雨上八吉地段之堤已潰堤內田畝俱成澤國又白虎堤官民正在合力搶築加高距料十六日江水澎漲突將該堤下段冲缺江水內灌堤內數十里田廬村莊悉被漂沒

▲大冶　大冶縣屬之勝洋港堤工與黃石港大江毗連勢極危險近來江水平堤兼之老官廟連起蛟水數次致將堤內田禾房屋淹沒殆盡

▲京山　京山縣屬之渡船口堤垸自去歲潰决後由工振局委勘議定官民合修并委通判孫家鈞督工興築茲因江水泛漲各段堤脚新塡之土多被淹沒異常危險

▲漢陽　漢陽南鄉之新越題地處江濱爲興合復興二垸之保障茲聞江水暴漲重以連日大雨傾盆內潰外溢該堤頓潰所有興合復興二垸亦隨之而决

▲夏口　夏口廳屬黃孝等縣毗連之處經前督張文襄公添築甲乙丙丁等數段堤垸爲堵截襄河水勢之計現因連日大雨水幾平堤農民異常危懼

東報譯要

●中俄關係之現狀

（重譯俄國諾阿烏勒米亞報）

▲中俄外交之意義　中俄二國交換之外交公文兩國當局者間皆甚滿足此實由于中國政府信俄國所要求者不外欲得實行條約上義務之證言俄國政府則信中國已承認千八百八十一年之條約上義務故能滿足由此而觀俄國對淸外交之勝敗皆在俄國人自取之耳

▲實在情形　中國雖時有內亂其政府亦毫無振作氣象惟對滿洲之政策則有令人驚歎不置者中國政府對俄國國境之活動力實遠勝于俄國之對中國如借四國之款以興滿洲之工商業卽其一例也

▲中國對俄之態度　中國之駐重兵于滿洲其或爲保持鐵路沿線地方之安甯秩序乎然吾終未聞有一馬賊死於中國兵之手者中國軍隊與其謂之保持鐵路沿線安甯秩序甯謂之妨害俄國俄國之鐵路守備兵其實尙能保全中國毫無危險中國之駐重兵于滿洲則非爲防禦計不外出于進擊之目的也

▲北滿與警戒　我等初非臆病之人見國境有他國之軍隊調動卽以爲將有大事發生亦不以中國軍隊入俄租界及中國之會黨爲憂惟綜合北滿一切事情觀之俄國之于北滿則不可不大加警戒

▲滿洲與中國兵備　俄國在滿洲之利害關係以哈爾賓爲中心固矣因俄國經營一大殖民於此無人之野遂使其周圍之農工業受其影響亦日漸發達於是滿洲荒野中忽現一繁華之都市今也中國政府亦注意於此有六千五百名之新式軍隊駐札於哈爾賓之周圍三面東淸鐵路沿線尙有所謂村里巡警六萬人又有預備兵若干名此外對戰略上重要地方則有四鎭之正式常備兵

▲中國之進擊態度　中國之駐重兵於滿洲有何目的則非吾人之所敢知至於俄國之鐵路守備兵則不過零星散布於鐵路沿線與馬賊戰尙有所未能故俄國鐵路守備兵不能稱之爲軍隊祇可謂之鐵路巡警耳

▲意外之警戒　最近十年間俄國從無與他國開戰之意方日本公使之下旗離去俄都之時我等尙不信卽將宣戰及得戰艦爲日本擊沈之報我等猶不敢遽信以爲眞此後倘再不注意在北滿忽受中國攻擊其罪則有不能恕者

▲平和與武裝　俄國在近東之失敗近始知之俄國之救阿脫曼帝國初非恃兵力行之使俄國於友誼的忠告之後以鐵腕隨之則不至生意外事故使他人訕笑於其後此實可應用於近東及遠東之實例也總之欲主張國際平和祇有一條件卽主張平和者無論何時對平和攪亂者須有以鐵拳加之之决心始有眞價値我政府其於此加之意焉

●俄美之親交與日本

（重譯俄國諾阿烏勒米亞勒報）

當日本尙未認爲戰鬥國存在之間俄美二國雖不失爲太平洋之競爭者但近來日本勢力則有似火山突然由海中噴出發展極速此在俄美二國皆非常危險遂迫兩基督教國有同盟之必要日本寺內陸相嘗在議會演說云『吾人倘蟄居於滿洲領土之內則無異於退讓余信列强間之葛藤必不决裂於歐洲將决裂於印度之東及日本之西或北』由此觀之未來之戰爭在解决全亞細亞問題明矣吾等俄人倘知在『日本之西北』則美國人當亦能知在『印度之東』使巴塞爾提督（此次率美艦赴俄者）之言（謂俄美協約）果能成功則俄美親交之恢復不獨使基督教國及白色人種從根底上結合又能使兩國於世界的政策之實際權利上發見一堅固之根據無論爲亞細亞而戰或爲他之大陸而戰勝利必歸於優秀之民族有不容疑者

●東報拾聞一束

▲俄國之極東防疫費　俄國政府爲預防極東之鼠疫及虎列拉業已支出四百萬盧布內有二百五十萬盧布爲用於浦鹽者　譯七月七號日本時事新報

▲西伯利亞博覽會　西伯利亞博覽會已於六月二十八號開會每日參觀者甚衆會場面積六方俄里內分六十部移民部則以活動寫眞表示移民實在情形及俄本國與西伯利亞之經濟接近並西伯利亞之發達狀態等　譯七月七號大阪每日新聞

▲日人在安東發行漢字報章　日人近在安東縣創辦一種漢字報章曰東邊時報從七月六號起發行該處舊有一安東商報爲中國人所設刻已停辦　譯七月七號大阪每日新聞

●朝鮮愛國者被控之原因

（譯七月十一號日本時事新報）

朝鮮安命根梁起澤等十七人皆愛國志士數年以來日以啓發韓人謀光復舊物爲事藉大韓每日新聞爲鼓吹機關後該報爲統監府收買復與法人脫勒木勒等另創一報力勸韓人之有資力者移居西間島購買土地養成富力設教會及中小學堂招募多數有爲靑年爲教員教育韓人並練民團以圖光復刻此事爲日人發覺已在韓京地方裁判所起訴矣

西報譯要

●振貝子使英紀

（譯文匯報）

貝子載振奉朝命慶賀英皇加冕由北京啓行乘西比利亞火車赴倫敦其抵倫敦之日係六月十八號也在途凡車行至兩星期僅在柏林小駐

在德國時由駐德欽使梁震東追陪在比國時由駐比欽使李侯爵追陪

抵英國多佛時迎迓者有英皇代表外務部官阿爾斯登君及駐英欽使劉玉麟君

車抵查林克勞斯車站時中西官界之迎候者甚盛皆向貝子致敬禮亦有與貝子小語者旋驅車至亞烈山德旅館旅館在俠士橋鄰近哈特公園由英皇特命招待於此以貝子爲英皇上客

貝子寓倫敦十日常川伺候者爲外務部花滑將軍雪尼君及阿爾斯登君每無不追隨貝子爲英廷所極關注當英皇專請皇族宴飲時劇場專娛大賓時以及此外各盛會貝子無弗與

惠斯敏斯德禮拜堂奉行加冕禮時貝子得列於該堂皇族坐位內加冕隊來往道上時貝子亦坐於輿中其同坐者則普魯士大公爵二親王一也

當水軍大閱時貝子被邀入英皇自領之御艇中此殊榮也

中國巡洋艦海圻當英皇大閱時其駐泊之處與御艇相切近此艦以大小而言雖較德俄意美南美洲阿勒的那國以及土耳其等國之軍艦爲遜然形式佳美統帶諸君又駕馭得宜頗有糾桓之象良非碌碌者海圻艦中中西賓客不下五十名之衆

貝子於二十八號在倫敦啓行取道歐洲大陸而赴莫斯科其留駐巴黎至多二十四小時瑞士二三日維也納一日回京約在七月底之前云

各省時事

官治

●籌議交涉司經費（南京） 江南交涉司經費原議甯蘇籌六成皖贛二省各籌二成奈贛省既不允擔任皖省亦僅認八千兩殊不足數度支部因咨行江督謂與其籌措艱難不如加以核減希即查明甯蘇所認有無的欵迅速咨復以憑核辦

●分發法律學堂畢業員（杭州） 京師法律學堂乙班畢業員現經法部咨發各省派歸各級審廳見習浙省奉發者共二十餘員業已領咨出京不日即可投到新任提法司啟廉訪以近來遇有勘驗皆歸地方廳担任而初級不與焉往往無人坐理廳務現擬俟此項人員派定後即可輪班分任職權聞已照會高等檢察廳預行接洽矣

●派員調查實業（杭州） 勸業道奉農部頒到表冊應將本省實業塡報昨董觀察遵即遴委羅令世琥等員分赴各屬按照部文實地調查每員月給薪水旅費銀八十兩限三個月回省銷差云

●區官幸免撤差（安徽） 皖垣下等住戶慣喜攔街晒衣屢戒不聽新警道全觀察路過一區見有此種惡習擬欲嚴禁返署後立傳一區長鄒德本宣布禁令鄒請責令地保鳴鑼告誡觀察以警政須假地保之手巡弁巡士究作何用大爲不悅擬即將鄒撤委嗣因念其供差日久遂於城外五區官互調聊以示儆

●江北提庫實行保存主義（清江） 江北提庫及糧餉局素與和大銀行衙豐錢莊兩家往來平時存放款項約二三十萬金之譜自兩家倒閉後錢業中人覬覦此項大宗生意遂紛向提署運動惟段提督懲前毖後極形愼重且因上屆資政院議員對於庫款亦力持保存主義自未便輕於放出用特論飭管庫蕭委員餉局劉總辦勿爲若輩甘言所惑致干查究云

●委查官銀錢局之爭利（清江） 五河裕甯官局設支店於西壩專司鹽厘匯兌之事淸江裕甯以其侵入範圍有碍權利稟請江藩司將該支店取消聞藩司已會同總局派員到浦查辦

自治

●菜市展緩開辦（九江） 九江道保久之觀察月前已飭警察所長擇城內外隙地數處開辦菜市因無款可籌特着鄭大令輔清與城自治會商借花捐款項作開辦經費而城自治會以花捐係指作修街之費先行提作開辦菜市經費亦屬可行惟修街之款則仰求道憲另行籌備請鄭大令轉禀保觀察保觀察允另籌修街經費惟現在水勢甚大所擇開辦菜市之地大半被水淹沒須緩至八月後再行開辦云

●發現區諮議局之奇聞（杭州） 前年有新昌縣職員沈春輝赴縣呈稱願將父遺樓屋三間充入西上區諮議局並請照會諮議局經董並就地紳董管業旋經沈汝梅查得該屋實係新置之產被沈冒爲已屋當即報縣申訴經縣斷令出錢二百千文撥充諮議局公用沈堅不允遷延至今竟出條諭嚴提到案勒結沈以新昌並無設立諮議局明文官紳不應違法詐擾當即呈告諮議局由局呈請浙撫查辦

●丹徒城議事會開會續誌（鎭江） 十八日爲丹徒城自治公所續開夏季議事會之期是日午後會員到會者二十四人楊議長主席先宣讀覆勘淸查橋梁馬路小錢糧公地當經衆議員反復討論旋議決錢糧無論大小既歸國有不必爭如有公地未報立者查出由自治公所代爲報立以收利益繼提議鴻安美最時蕞船繳納挑河經費案公決闕查官府卷宗如有餘欵即以備修濬運河口門之用又提議淸查荷花塘塢工基地案公決呈請官府查照舊案辦理末提議籌集自治經費以濟急需案議長謂關係自治經費議案共有四條可歸併此案詳細研究明日再議衆贊成遂散會十九日接續開會議員到會者十七人楊議長報告今日先提議關係自治經費議案當經文牘員宣讀調查城內外官荒基地勒令完糧案公決此事可行即由董事會派員辦理復提議收取黃泥費案議決此事其細已甚且查不勝查暫從緩議又提議息置產爭端藉慂自治經費案公決仿辦契尾捐由自治公所加蓋鈐記如有賣主向買主找價情事即歸自治公所擔任保護之責末提議調查鐵路遷墳盈餘案有謂此事不在自治範圍以內可取消有謂此款果有盈餘不妨裒多益寡議長謂此案須先調查是否公款然後再議衆贊成旋閉會聞尙有議案十餘件須俟二十二二十三兩日續行提議云

●定期特開職員大會（湖州） 歸安施渚鎭董事會尙未成立故議事會所議各案雖已議決懸難呈報昨奉監督吳令照會將董事會已選定之邱純爲總董定期二十六日特開董事會成立職員大會現已刊分傳單不日將各議案詳報監督以便備案

●自治鄉董設案收呈之控告（浙江） 蘭溪板橋劣董于藻爲鄉中霸王此次辦理自治該劣董不惜運動充選嗣又謀爲鄉董出入縣衙包攬詞訟武斷鄉曲家中設立公案收受禀詞懸牌批示無論何人均欲跪見日前倚在堂訊適被當選議員趙寶賢所見直言責問該劣董老羞成怒竟至互相扭毆各受傷痍次日各赴縣署申訴黃大令聽信于某之言將趙斥退吊銷執照趙心不甘業已上控省台求請密查

教育

●飭設講台教員位（南京） 江甯勞學司以各校講堂上多不設教員坐位殊非尊師之道特於日前通札各屬云各學堂教員上堂授課時因多須在黑版上或寫講義或畫圖式及隨時巡視諸生常不就坐此係教員爲便於指示起見並非教員例應立講嗣後應由各學堂於講台上均設坐位以免誤會而重師道至教員就坐與否仍聽其便

●學界均應拒賭（南京） 吏部主事陳三立等前會約集同志設一中國拒賭公會茲以公共游戲之場已禁賭博而公館私第千金鉅賭莫敢誰何甚至職教員及學生等亦復私相聚賭不特有傷道德亦且有誤功課特於日前咨請提學使札飭各校就地自行集會互相勸戒並附以該會捐贈章程圖說若干本請頒各屬俾學界闔除惡習勞玉初司使接准後當即通行各屬略謂教職員宜盡心職務學生宜愛惜光陰如經本會訪有賭博之事職教立予辭退學生立予開除省城各學堂職員教員學生並應一律報名入會其各府廳州縣無論官公私立各學堂亦應就地自行集會萬一有不願入會者即另册送司查考以便分別辦理云

●推廣蠶學之失望（杭州） 浙江蠶桑學堂畢業生鄭愷現擬組織蠶桑女學研究蠶業而經費無從籌措日前稟請提學使撥給官款以資開辦等情奉批示蠶桑之盛首推浙江祇以新理不明致近年蠶業有退無進且自洋紗廣銷女子紡織業日被侵奪影響於社會生計者甚大本司久思創立蠶桑女學爲維持補助之計祇以籌款數次未能即時成立據陳各節與本司意見相同惟現在財政困難預算定後款項更難籌撥該生所請籌撥官欵之處毋庸議

實業

●鹽務改革最近要聞（杭州）

兩浙鹽務定議改革先從仁錢等地入手飭由商灶議復各節已詳前報茲悉引商秉經理孫大盛奉諭後先與同商邀集衆商公決詎全體十七家而到會者祇葉某與錢某二人無從表決嗣因改肩爲住兩層辦法曾于十四日下午錢玉澗汪大元密商主張加額包認及呂鼇尹立候復命乃由孫商等以少數人意見具文稟請于兩層中核示昨陳都轉以所陳改肩爲住尙屬可行惟事關改章必須衆情浹洽究應何如認額立棧暨分劃權限處批仰杭分司轉飭仁和塢督同全地引商再行悉心規定詳奪聞孫商等現已發單知照同商擇於二十二日下午一時特開大會公同訂章實行改革云

●鐵路被水停車

（九江） 九江鐵路由龍開河車埠至賽湖一帶路線向例每日開車二次近因水勢大漲只開一次昨水又漲尺餘已與路綫相平以致停車而賽湖木橋經水沖刷亦大有傾圮之勢云

●繭行永遠封禁（安徽） 當塗縣小丹陽地方前因有人開設繭行經紳商以爲江甯向恃綢業爲生且以本省產絲供本省織綴尙屬不敷今乃任其運行販賣出洋皆於綢綿兩業有碍稟請封禁後該繭行又復運動啓封復開現絲綢兩帮甚抱不平公呈商會決定永遠封禁業已稟明江督咨商皖撫核辦矣

軍事

●徐鎭裁革陋規（南京） 徐州鎭近將署中所有陋規和盤托出加給各官長薪水添設軍佐巡查禀請江督立案張安帥以該鎭公而忘私深堪嘉許批准如呈立案

●督練所編制新章（安徽） 皖省督練所軍事參議官已奉諭旨以唐道啓垚派充所有公所人員亟應查照新章另行編制該道因遵照奏定公所暫行官制參酌本省情形酌量擬定並遴選合格人員詳院咨部至該公所現在應辦事件仍暫照舊章辦理惟軍事參議官與原有三處總辦權限不同應如何刊給關防亦於編制案內核明規定再行詳請

雜聞

●表彰貞烈（杭州） 海甯州監生孫世英之女杏姑幼字州城監生王錕之孫福因上月望後病故越日孫氏聞耗即於樓暗泣寫絕命書一紙沉河以殉現經勸學所總董朱寶瑨會同紳學界聯名籲請州牧轉詳旌表

●厘局總辦被人威逼（杭州） 硤石厘捐總辦桂南屏太守日前以查驗絲斤因公被逼等詞通禀省憲請撥防勇保護又移會巡警令將馬焜等拿獲送州追贓懲辦聞英方伯已密委幹員往查矣

●厘局被毀之駭聞（杭州） 昨日湖墅大關厘局因尹生昌磨坊由無錫辦到小麥四百五十担已報落地捐行至大關該局又需索每担捐洋四角五分坊主不允互相衝突致被船貨扣留船夥及坊夥不服咸動公憤遽集三十餘人至局搗毀一空有某司事亦受毆傷幸湖墅區劉警務長聞報帶警彈壓始散局員顧守思義連夜進城面稟大吏查辦現聞坊主懼累願賠償損失和平了結矣

●攬辦縣漕不應停兌（湖州） 豐泰米棧（上海）經理李質卿具稟府署以攬辦歸安漕米因潮折耗雖經該縣貼補耗米一千五百石不敷尙鉅棧中各股東懸及停兌爲此迫叩檄飭再行貼補等情奉夏太守批漕糧攸關天庾正供攬據爲雙方契約運兌無論如何爲難不能於攬據外另生枝節近來海運滬局運漕綸擒之嚴不自本屆始該縣貼補攬運者之綸耗費運費及水脚船耗亦年增一年已於攬據載明即使該米棧虧耗過巨只可情商貼補何得停兌要挾短絀之米已由該縣另行買補兌淸該商爲米棧經理應担責任運滬未兌米石應即函邀各股東來湖設法如數歸還斷非空言呈覆所能了事仰歸安縣仍遵前批辦理妥議復奪

緊要專件

●粵東革命軍文牘規則全帙（續）

（不許轉載）

六設因糧局·另有因糧局規則參照·

七分別處置官吏· 凡軍到即降之官吏·保護其身家願留營者量才器使·厚給資斧護送歸家其抗拒力盡始降之官吏則僅予免死其不降者殺·

八招募地方精壯編入軍隊按照軍隊編制之法辦理·

九機相防守· 察看地方險隘分別駐兵防守·

十通報軍政府·或就近大軍·候派員接理·以布新政·

乙就於義民響應者·

凡義民響應者·必將該處地方官誅戮·或捕送至軍隊之前·始爲響應之實據·

凡義民響應·投到軍隊·即派兵隨往·辦理之法如下·

一升立國旗辦法·詳上·

二點收官印文憑及一切官業辦法·詳上·

三設安民局·所有安民局要八項·悉如上辦法·

四設因糧局·

五將義民編入軍隊·與義軍一體優待·

六相機防守·詳上·

七通報火警·詳上·

丙就於文武官反正來附者·

凡反正之官·必將其官印文書及具有永遠降服誓表·送到軍隊之前·始爲反正之實據·

凡有反正者·該文武官投到軍隊·即由軍隊派員與該地方官協同權理政事·以待軍政府接收·改布新政·

該反正之文武官·照其現任之廉俸倍給之·至於終身·如其才可用·另有任使者·其所得官俸不在此限·

▲因糧規則

第一因糧局·

一每軍設因糧局·專司因糧之事·

二因局因糧之標準·須每 十人養一兵·凡軍行所至之地·因人民之多寡·以定駐軍之多少·

三因糧局須設充公册·收買册·債券册·收捐册·除充公册外·皆須用三聯單·分類處理·

第二因糧之法·

甲充公·

一一切官業·

二反抗軍政府之官吏家產·

三反抗軍政府之人民家產·

四以上三種·由因糧局立册·將所充公產業之文契數目·分類登記·

乙收買·

一將境內一切可應軍用之貨物·給價收買貯存·以備隨時之用·

二收買貨物·若現銀不足·可先給軍憑票·記載價額及償日期·由因糧局支給·若過期不能支給·則從此起計五厘週息·

三凡收買貨物·物主不得抗違·違者處罰·

丙借債及捐輸·

一凡軍隊所至·得與境內人民有家產者·借用現銀以供軍需·借款後由因糧局發還債券·記載借主姓名籍貫住所·及其數目·給印爲據·交借主收執·自給債券之日起·至遲以六個月·由因糧局償還·若滿六個月之限不償還·則自滿限以後·起給二利週息·

二凡境內人民家產·過一萬元以上者·由因糧局令捐十分之一·以供軍需·五萬元以上者·捐十分之二·二十萬元以上者·捐十分之三·五十萬元以上者·捐十分之四·百萬元以上者·捐十分之五·千萬元以上者·與百萬者同·

三凡 因糧局認定當借債及捐輸者·不得抗違·違者處罰·

丁軍事用票·

一設軍事用票發行局·附屬於因糧局·

二每軍得度其收入財產之數·撥歸軍事用票發行局作按·發行軍事用票·其數得倍於作按之數·

說明 例如軍中收入財產共值銀十萬元·以之作按發行軍事用票二十萬元·則軍需可裕·所以發行之數·限於二十萬元者·因祇有二十萬元之上·則不足以代表實銀·而票之信用失·價值跌·成爲空頭票·發行愈多·此弊愈大·軍隊非惟不能多得一錢之用·反將可以發行無弊之二十萬元票·亦失其用·而至於坐斃也·

三軍事用票發行局·設發行員五人·以上由軍都督指任之·

四軍事用票發行局設監查員十人·以上以債主捐主之負擔最巨者任之·

五發行員專管局中一切發行對換之事·

六發行軍事用票之先·發行員須通知監查員·開會設議·監查員須查明軍事用票之數·是否照第二條之規定·如數相符·則要認可發行·如有逾額濫發·不得認可·

說明 濫發之弊·前既言之·然當軍需孔亟時·往往不免·故發行局制度不可不精密·發行員外·更設監查員·此監查員須於本地方利害最有關係者·因軍隊之財·取諸地方·而發行軍事用票·尤於地方財政大有關係也·債主捐主皆曾負担軍餉者·倘再遇濫發·則受累更甚·故擇其負担最巨者十人爲監查員·凡發行軍事用票·必須得其許可·如票數祇較作按之數加一倍·則尙足以資對換周轉·濫發則軍隊人民立受其害·宜限止之·（未完）

橫濱正金銀行告白

本行總行設在橫濱分行設在英京倫敦法國里昂美國紐約舊金山布哇印度孟買大阪神戶長崎以及中國上海漢口北京天津大連旅順牛莊遼陽奉天鐵嶺長春安東香港等名都大邑均有交通專辦銀行一切交易無不竭誠應接素蒙中國官紳無道如存欵逐日往來息二厘如存定一年期或六個月期或三個月期其息均隨時面議定其餘滙票押滙等欵格外克己倘蒙賜顧請至本行面議可也 又328

[illegible]通商銀行告白

[illegible]已並自備高大洋棧一所貨物均可寄存抵押[illegible]此佈告 又102

經期腹痛丸

上海抛球場北首廣東杏林軒另有婦科眞白鳳丸人參再造丸參茸衛生丸立通耳聾丸每盒均一元另有春回丹一角

天下婦人無不生育之理凡人欲種子須先理婦人之血分必使經期有準則一索而得矣此丸調理經血或先或後或臨期而腹痛或久年閉經乾血癆等症一服此丸無不立見奇功本主人存心濟世不敢高其價因爲藥料每丸一[illegible]二料角半小丸每匣一元凡婦人之病多有不肯告人者惟此丸統能治之天下間調經種子丸不少當以此丸爲第一神效云 T429

辛亥六月念三日　第一千二百九十二號

眞乃壽世金丹

滬上廣嗣藥類多有名無實惟上海河南路廣東彭壽堂各種妙藥頗著神效可謂出類拔萃之品代三代嗣傳前患外症投尅伐藥致陽痿不舉之症屢購市上丸酒服之雖有微效然仍舉不堅久或未交先洩至太監相識一身大恨也前年哲室君廣東彭壽堂壯陽種子如意丸一料云丸不燥不熱自可益陰以扶陽宜老宜少更能續嗣而壽云云服數日果能精足陽壯疾去身安其奇妙非言語所能容者夫始交相異五六年久不濟事今得天從人願殊出意外去一向雖今春又生一子如意酒婦科調經熊丹各數料與內人分服尤奇妙去年幸舉一又今春續購種子容如意丸之功不啻同楊君友誼之篤尤足稱道已者復生髮之楊白君者轉年近花甲多病之嗣自服如意丸而後不特膝下有兒且齒之安四牌樓王琴甫識黑古云續命湯還少丹不能專美於前尤豈市上各藥可比哉

T1273

上海商務印書館
代印印刷各件廣告

文明愈進印刷之用愈廣本館創辦十有四載特設印刷所於上海寶山路占地三十餘畝傭工一千餘人聘用東西洋技師選擇最新機器精益求精所期仰副　顧客雅意茲將本館精製各品及承印各件名目列後如蒙　賜顧定期不誤價目格外克己(一)鉛印用鉛字排版印刷(二)單色石印由照相上石印刷(凡中西圖籍○各種雜誌○表冊簿據○傳單招帖○碑版字帖等件用此最宜)(三)五彩石印各種彩畫可照原樣印刷與畫無異(四)三色版以青黃紅三色配合可至數十色極為精美(五)玻璃版字畫之深淺濃淡與原本無絲毫之別(凡五彩月份牌○五彩地圖○各色套印文憑○股票○息單○商標○仿單○名人書畫字帖○美術明信片等件用此最宜)(六)彫刻銅版用銅版刻成凹凸形精緻細密可杜偽造之弊(七)彫刻鋼版比彫刻銅版尤為精細尤難仿造(凡各種鈔票○匯票○錢票○債券等件用此最宜)(八)照相銅版與照相無異可與鉛版同時印刷(九)照相鋅版與照相銅版略同(凡鉛字排印各件欲插入圖畫者用此最宜)(印刷用具)凡石印鉛印機器○銅模鉛字○各式花邊○中西紙張○五色油墨一應俱全

(廣告)鏡面散

特加藍龍商標　嚴杜偽葯害人

沈製生髮膠每盒　眞每瓶半元每料六瓶二元半如

各省經理處在外埠每料六瓶洋二元半每瓶二角半總發行所上海山西路即盆湯弄大街集益里二弄對門

或託友人由郵寄發　千萬留心偽藥

本人創始沈製鏡面散一藥專治男女面上雀斑粉刺烟容酒刺紅痕白點黃暈勿靈還洋早經天下共悉用也乃有無恥之徒私造偽藥害人衛生業已蒙美英分府出示嚴禁復在案仿冒假冒者必究以昭慎重

人壽醫藥室主人　寶出示　告示發仿單

藍龍商標　漁利茲特加藍龍商標料重分量足價照舊每料六瓶洋二元半自十二月初八日起藥經理處均有代售如無分售處願為經理批發有特別利益可函訂

T436

久咳全愈

近有假冒　農工商部執照浙江巡撫獎憑

間書圖并局施醫官化驗方是的眞

予患咳嗽垂二十年矣從前服藥無效後得秘方元節郵君來舍逃及海上若偶不能必數夜不得安睡呼吸不已前年服此藥以來中外良方無不試驗甚至西醫亦無效今得此藥服之大見功效凡患咳者速服勿誤

T198

成記西法剪髮

本店開設在三馬路新聞報館東隔壁第五號房專做中外士紳髮裝設辦念除年蒙英總領事雀開給執照並賞薦張園開髮大會義務剪髮均蒙中西上紳賞識蒙遠方主顧紛至香來日有應接不暇之刻下小店別出心裁特裝成西式房用電燈電氣風特別椅櫃精求衛生侍應週到請名師一切仿照西法翹望諸商惠顧方知言之不謬也

續嗣聖藥　男子九醜丸

凡患陽萎遺精滑精色欲過度陽事不舉之症非陽痿一切虛損夢遺天壽獨嗣虛更等能治之惟此丸能分固本每服不過數天功如立見培元固本可驗種子極易每包一元每料兩願以償更遠屢料上海二馬路太和錦里元首保東啓

介紹高等醫士

沈仲芳君

寓英界老垃圾橋德里門診上午十點至下午二點貼醫例不計貧病止費免潤陳夫虞洽卿周金箴王西星席子佩陳伯剛同啓

包愈斷根　治頑癬藥水

專治風癬惡瘡汗斑濕氣此藥斷根五角一瓶二角半包小每瓶首北海廣東場上小瓶地林首廣東遠路並治年久各

T483

眼疾無憂　瞽目重明奇

世人眼病有目不能視天日月也不遺瞽皆能治好猶有日光復明者本醫用秘方製此藥十年之久人患眼疾苟得此藥無不立愈凡眼昏、爛眼、目痛、目翳、各種眼疾價每瓶一元一瓶即能痊癒藥房在三馬路西市

T228

上海保裕火險公司

本行經理火險有限公司資本充足在內地設歷有年所分設內地各埠已有二十餘處專保華洋房屋貨物躉棧遇有不測賠款迅速　如蒙紳商賜顧請駕臨至各埠分行經理處或至上海四川路八十三號總公司賬房均可接洽特此佈告

救命聖藥　痧藥紅靈丹

夏天痧藥非同小可藥心且補則苟且不知痧藥之危急世人每遇痧症妨礙如此本軒救急者紅靈丹到回春散在臥室丸藥每瓶一元八角正氣丸每元六瓶散每錢洋十份均勻均有百包一包如意治痧每料三瓶一角上海時疫服之立愈十瓶杏林軒啓

止痛痧瘡藥

此藥專治無論何種痧瘡尾閭疼痛大便不下等症此藥每瓶角半洋北首杏林軒啓

T274

雙鳳園改良維新盆湯

在四馬路麥家圈榮吉里內

本園開設以來已歷五載地方潔淨應酬週到早蒙洗浴為衛生所必需尤宜加意講究本園不惜巨本特延購就冷水龍頭及汽鍋來滬刻請名匠無論官客盆客光臨一翠手冷均可自由用呼喚且於裝就改良新設熱冷水自由面盆此乃滬上第一家創設也便知之不謬也

奇妙 生髮膠 神效

另有秘製咬髮癬藥連用三天永保不咬縮搽生髮膠包可重生不靈還銀每洋三瓶每瓶大洋四角外埠由郵政安局

予自庚子遭拳匪之亂隨父母僑寓滬上不料一病兩載骨瘦如柴髮禿如尼求方覓藥終無一效閱新聞軒載有盆湯弄集益里二弄對門人壽醫藥室秘製生髮膠用過之人均為神奇先將試用兩盒將髮漸見發枝今又着小婢奉上洋兩元請選上好乞付四盒如能還我本相總當逢人說項以揚仁風　天津旅寓門武聖宮前幼女學堂教習吳湘雲上

售價每料六瓶二元五角如不靈可以還洋

T141

保單盒底今年加有機器鋼印西陽血並赤浴圖印花為記

亞支奶戒烟最靈功力之大效驗之速

戒烟者姑烟化癮　無不讚美當面試驗論烟膏烟土一染藥性立化為水與市上戒烟者迥異殺虫化癮銀者擣毒補身金銀兩色易於認識凡吸烟願戒者購服此藥包出立保單以昭誠信藥聽錢祇須用金者戒斷癮大照加仿單載明天下難尋凡我同胞注意留心立能斷癮購去戒烟戒烟之靈立判分明功效之速比衆入口皆馨殺虫化癮強體壯身不同藥味甘芳諸虛百損大胆安心治積療痞無吐瀉患無遺精症萬病可復亞支奶藥療烟如神活血舒筋咳嗽痰喘遠埠函購原班寄呈改良精造每聽一元每打十元每聽一元四角每打十四元批發五打起碼重用參苓

郵票九五折通用遠近不加寄費戒烟者宜注意

上海英大馬路壽康里第二家總經理席裕麒廣告

549

廣東趙同春堂
麝香應時痧葯

本堂開設粵省老舖在省城一百餘年各分號三十餘所製藥不惜工本揀選上等藥料以精粹而成亦有申世價從康熙年間取價益將各稱靈丹列左諸君紀念善士購施功德無量

●麝香氣痧丸●八寶紅靈丹●救急時症龍丸●諸葛行軍散●時症白痧散●人馬平安散●靈寶如意丹

以上各小瓶每元一百念瓶

●萬應午時茶●霍香正氣丸●萬應如意油●一分嶆喘玉樹神金花

及各藥諸君採辦不能多取價以亦是公道認明招牌以防假冒

上海四馬路老巡捕房對門趙同春堂分號

T122

救急麝香痧藥

本館揀選地道藥料依法精製丸散膏丹以便急時濟救品靈效異常採購便時救急以香藥品

○萬應救急丹○純陽正氣丸○六合定中丸○太乙和氣丸○八寶紅靈丹○靈寶如意丹○神效龍虎丹○飛龍奪命丹○神効白行軍散○諸葛行軍散○人馬平安散○萬應時疫茶○甘露消暑油○止痛玉樹油○長生樹送取○公道施洋棋○外延上春閣

善長仁翁請至本館外延上春閣啓

鮮荔枝汁　鮮楊梅汁　鮮香蕉汁　鮮檸檬汁

定購者自當從速裝上早函

遲則恐落人後

價目每瓶三角每打三元批發從廉以每瓶計算各埠各寶

特此廣告

T1207

本藥房新向西國運到全副機器專行生榨各種果汁今已製成數種色美味香性和消暑解渴洵無上上品之飲料常服清心寧神醒胃健脾降火平肝當夏秋之時尤必不可少之要品茲將各種新鮮果汁臚列于后以便各界同胞有所採擇也

計開　鮮雪梨汁　鮮菊果汁

●總發行所上海四馬路五洲大藥房啓●

滬杭火車開行時刻表

由上海開至閘口

上海	莘莊	松江	楓涇	嘉興	杭州	閘口
上午八點正(慢車)	上午八點三十三分(慢車)	上午九點十分(慢車)	上午九點五十九分(慢車)	上午七點[illegible]一分(專車閘口止)	上午十點[illegible]十分	上午十一點十五分到(專車)
十一點二十五分(客車)	十一點○六分(客車)	十一點五十二分(客車)	十二點五十九分(客車)	十一點正(慢車)	十二點[illegible]	十二點四十五分到(慢車)
下午一點正(快車)	下午一點二十五分(快車)	下午一點五十四分(快車)	下午二點三十四分(快車)	下午二點○五分(客車)	下午六點四十五分(客車)	下午七點二十分(客車)
四點○五分(專車至嘉興止)	四點四十分(專車)	五點二十分(專車)	六點十分(專車)	三點二十分(快車)	五點四十分(快車)	六點○五分(快車)
				七點正到(專車)		

由閘口開至上海

閘口	杭州	嘉興	楓涇	松江	莘莊	上海
上午七點十分(慢車)	上午八點正(慢車)	上午八點正(專車上海止)	上午九點正(專車)	上午九點四十六分(專車)	上午十點二十二分(專車)	上午十點五十二分到(專車)
九點五十分(客車)	十一點四十分(客車)	十一點○五分(慢車)	十二點○二分(慢車)	十二點四十五分(慢車)	一點三十三分(慢車)	一點五十三分(慢車)
正午十二點二十五分(快車)	下午一點正(快車)	下午三點三十分(客車)	下午四點三十分(客車)	下午五點二十四分(客車)	下午六點○八分(客車)	下午六點四十四分(客車)
下午[illegible]五分(專車嘉興止)	三點五十分(客車)	三點二十分(快車)	四點○二十分(快車)	四點三十九分(快車)	五點○七分(快車)	五點三十分(快車)
		七點正到(專車)				

滬甯火車開行時刻表

由上海開至南京

上海	南翔	崑山	蘇州	無錫	常州	鎭江	南京
上午七點四十五分(快車)	上午八點六分(快車)	上午八點四十九分(快車)	上午九點三十九分(快車)	上午十點三十六分(快車)	上午十一點三十三分(快車)	下午一點十一分(快車)	下午二點三十七分(快車到)
八點十分(慢車)	八點三十九分(慢車)	九點二十九分(慢車)	十點二十八分(慢車)	十一點三十七分(慢車)	六點五十分(常京客車)	八點五十四分(常京客車)	上午十點三十五分(常京客車到)
九點四十五分(快車)	十點七分(快車)	十點五十二分(快車)	十一點三十五分(快車)	下午十一點三十分(申錫快車到)	下午十一點四十四分(慢車)	二點五十五分(慢車)	下午四點四十六分(慢車到)
下午一點五十分(特別快車)	下午四點四十八分(客車常州止)	下午五點五十分(客車常州止)	下午二點四十五分(特別快車)	三點十七分(特別快車)	四點二十五分(特別快車)	五點五十一分(特別快車)	七點正(特別快車到)
四點二十分(客車常州止)	十一點五十七分(申南客車到)	七點三十分(夜車蘇州止)	七點三分(客車常州止)	八點十三分(客車常州止)	九點十四分(客車到)		
十一點三十分(申南客車)	六點三十七分(客車蘇州止)		八點二十分(夜車到)				
六點十分(夜車蘇州止)							

由南京開至上海

南京	鎭江	常州	無錫	蘇州	崑山	南翔	上海
上午七點三十分(快車)	上午九點一分(快車)	上午十點四十二分(快車)	上午十一點三十九分(快車)	下午十一點三十七分(快車)	下午一點十九分(快車)	下午二點三分(快車)	下午二點二十二分(快車到)
八點二十分(慢車)	十點二十分(慢車)	七點正(常申客車)	八點十分(常申客車)	上午九點三十分(常申客車)	上午十點二十三分(常申客車)	上午十一點二十分(常申客車)	上午十一點四十六分(常申車到)
下午一點二十分(特別快車)	下午二點四十七分(特別快車)	下午十一點三十五分(慢車)	下午一點四十一分(慢車)	下午二點五十四分(慢車)	下午三點五十二分(慢車)	下午四點四十九分(慢車)	下午五點十五分(慢車到)
四點正(客車常州止)	五點五十分(客車常州止)	四點十九分(特別快車)	三點三十分(錫申車)	四點四十五分(錫申車)	五點四十二分(錫申車)	六點三十五分(錫申車)	七點一分(錫申車到)
		七點五十四分(客車到)	五點九分(特別快車)	六點四分(特別快車)	上午八點二十三分(蘇申客車)	一點三十分(南申車)	七點三十五分(特別快車到)
				上午七點三十分(蘇申客車)		上午九點二十三分(蘇申客車)	一點五十七分(南申車到)
							上午九點四十五分(蘇申車到)

代發行處上海四馬路望平街時中書局

延年之妙●小盒一元●中盒二元●大盒四元人參鶴血龍膠熊丹專治婦人百病孕子最速每料八元半料四元　上海拋球場南首河南路廣東彭壽堂啓

人造自來血實驗之借壽法

總發行所上海五洲大藥房

我國迷信家有禳星借壽之舉聽術士之愚弄終至毫無實驗總不如西醫之借血法確實可據也蓋無論如何強壯之人若破其肌膚流出人體之血三分之一則頓時跌仆不起血西醫則有機可通入強壯無病者之血脈引血於有病者之體中則有病者立能復蘇而強壯無病者立見萎疲漸致不起即時停機生命雖保而疲軟無力雖調養十年尚不能恢復本來此血之有關於生命也可知矣而欲增長壽命當以借血之法最爲足恃而人之有血如樹之有漿若漿絕則樹必枯人若少血則體必瘦弱世人欲求培補體軀之品宜以多血爲正當因人身百體皆賴血以養之也如血足則臟腑完全體形自然活潑血少則臟腑衰弱百病因之叢生如肺體少血以養則萎而咳如腦經少血則腦質薄弱而減少知覺思想之功此可試驗者如將手浸入冷水一點鐘之久則皮色變白指尖麻木不知痛癢知心乃血之總滙收發之機關如血少則心經虛而不健偶有驚動則跳遏不安外則四肢無力或浮腫即成陰虧陽盛之患如胃經少血則胃弱而減少消化食物之力故胃口呆而食量漸細偶食生冷不化之物則作惡吞酸輕則飽脹重則疼痛其他如肝膽脾腎大小腸膀胱各部莫不賴血以健強故如不以補血無論何等補養容或有功而決不能治其根吾人若能透明此理專求多血但已病者愈之較他法尤速而未來諸病得血足體強之勢力即難侵害然健壯人之血不易多得祇能依恃人工之思想與理化之進步於此二十世紀新發明人造自來血此人造自來血極如人體中之血且較人體中之血濃而且淨得服之者則血自來不到旬日其效即見先則面色紅潤胃口漸開飲食自加繼則體力漸生四肢爽健滋陰生精固腎健陽瘦弱之人頓變爲強壯之體而又有絕對之功力者如婦人服之則補陰理氣血充經調可治痛經冷經白帶白淫子宮寒冷不孕暗產小產血薄經閉或滴漏不息或早或遲肝旺胃呆飽脹腰酸腿軟浮腫覺重唇白面黃肌膚枯瘦陰虧氣虛夜不安睡咳嗽多痰帶紅時發潮熱口乾舌燥得服旬日諸病自消常服則體軀輕健血色紅潤枯瘦之體頓變爲肥壯之軀又如老年人血氣已衰者服之血氣漸足精神日好胃口日開步履輕健夜寐能安心不煩悶神經清爽連服數旬則眼花不花耳聾不聾面起縐紋者則漸滋潤身體枯瘦者則肥壯生力鬚髮蒼白者則漸反黑色此品之確能返老還童實非虛言是以華人之向來迷信之借壽法遠不及西人之借血法信而有徵是則謂人造自來血即爲新發明借壽之極便法也又誰曰不宜

自來血價目　大瓶二元　小瓶一元二角　每打大二十元　小十二元　託局函購原班回件

諸公光顧請認明全球老牌商標每瓶附有值洋一角之新認眞券一張五彩二集保證書一本瓦楞紙一層包裹堅固可免破損每瓶底均有西國碼字方爲的眞

請看保身却病之寶

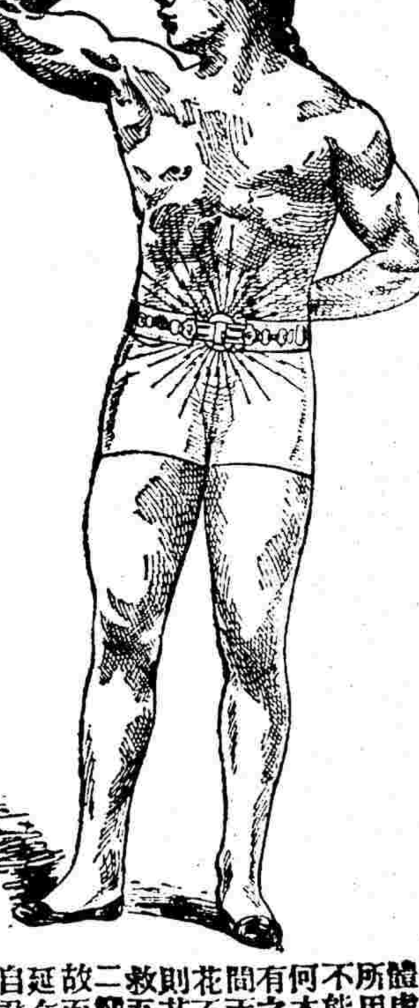

且夫人生世上誠如過客雖有百年上壽之人而忽焉己老則其短夭者無論矣今試以壽者言之終年累月寒往暑來故必欲身體強健居處安康方能勤其所學展其所長矣夫若精神不振體質虧弱雖有才能亦無所用吾觀世上除默瞽聾啞天生殘廢而外尚有如因勞久病而成癱疾因受風濕而成癱疾或無用心過度而成癆或以用力過度而成癆或以酒色過度而成癆或以血枯體虛而成癆如此之類不勝枚舉此皆非天生之殘廢而實因疾病所致以所用其述矣雖有鉅萬之富而亦無所享其榮矣貧而賤者更可知也手足不能運動飲食不能自由終年坐臥難安醫藥無能見效設身處地其苦如何本主人深憫此等疾苦之人不知世間埋沒多少英雄因此而棄功名者有之因此而破家產者有之身強未死而其所受之苦更有甚於死者矣世間天閹之人雖則成於造物固非人力所能回然而少年僨達之徒愛色貪花不究衛生之術以致百病叢生頭暈眼花腳輕腰痠咳嗽吐紅淋濁陽痿則其終身乏嗣無異天閹乎中年悔及當初雖則頻服參茸而發力總難補救吾之所以製此電氣治病藥帶者以悲憫之心抑好生之德致人身七十二毀之流行習我心二十餘年之精力詳求受病之原因專主益人之氣血故而有厥者束之何論男女老幼新病宿疾固能却病而無恙者束之亦可延年益壽即如以上所言非藥力所能治療者皆可立見奇功故歐美諸邦自君主以及兆民無不信用此帶所以稱爲保身奇品者非吾自誇也當今貴國與敝邦交誼最爲切睦故不憚遠涉重洋來茲中土特設分行於上海名曰長命仙續貴國士民亦皆信用此帶則人人皆能強壯而國亦因之自強矣此固遠人之所深望者也所以價目悉照敝國並不少加以明區區濟世之心如不信從謂購試之方知余言之不謬矣再本行印有圖說專書相送不取分文遠處函索郵資自給信到隨寄欲得此專書者速來取閱此佈

上海英界大英公館後面圓明園路十七號樓上長命治病電帶洋行啓　己102

商務印書館出版　高等小學堂用書

本館歷年編輯各種教科書已蒙學部審定者計有一百餘種茲特將高等小學堂教科書數十種謹遵部章按照科目分
學部評語摘錄于後以備各學堂之採擇倘蒙賜鑒爲幸

●修身

最新修身教科書　四冊　每冊二角
　學部評語云選列古聖賢嘉言懿行洵足激發兒童之志氣陶淑其性情
最新修身詳解　四冊　一二冊每冊一角半　三四冊二角
　詳解評語云疏解詳明足資引證

●國文

最新國文教科書　八冊　前四冊每冊二角　後四冊二角半
　學部評語云編輯極費苦心古今事實相間具見條理
最新國文詳解　八冊　第一二冊二角　第三四五冊每冊一角半　第六七八冊二角
立憲國民讀本　二冊　三角
　學部評語云講解尚詳

●地理

最新中外地理教科書　四冊　五角
　學部評語云取材謹嚴行文雅潔洵小學地理教科之善本
最新中外地理詳解　四冊　每冊一角半
萬國輿圖　三角
　學部評語云界限分明大段豁然

●算術

最新筆算教科書　四冊　每冊二角
最新筆算教授法　四冊　一二冊每冊二角半　三四冊二角
　學部評語云始命數法訖諸面體形一冊依循環教授法即就初等教科所已習之理而配以第二冊則由歸納教授漸及演繹教授每類先設例題或公式解法以示之其各門編置次序或淺深比類或參互錯綜皆採取各國新編而復參以經驗自較舊籍體例爲精第四冊存銀兩表銀兩金價貨幣諸課尤爲適用
最新珠算教科書　四冊　卷上下二冊每冊一角半
最新珠算教授法　二冊　卷上下二冊每冊五角
　學部評語云運珠各法尚屬完具用之高等小學爲宜
算術教本筆算（學生用）四冊　（教員用）四冊　每冊三角　四角
　學部評語云教員用書編輯頗有條理學生用書皆中條目與山陰杜氏侯官王氏同編之高等小學筆算教科相似文辭曉暢足稱善本
算術教本珠算（學生用）三冊　（教員用）三冊　每冊二角　三角半
　學部評語云學生用書條理分明教員用書教法詳備雅作爲高等小學用書

●中國歷史

中國歷史讀本　二冊　五角
　學部評語云綜挈綱領於歷代治亂興衰之迹眞不苦心鉤考臚列詳明文亦淵雅可誦敘述國朝史尤多扼要深合史例

●格致

格致教科書　四冊　一二冊每本一角　三冊甲種各二角
格致教授法　四冊　一二冊每本二角　三冊乙種每本四五角
　學部評語云取材淺近敘述簡賅頗合初等小學之用　法評語云大致安適　按此書編輯時本供初等小學之用近因學部新章已將初等小學之格致科刪去則此書移作高等小學之格致教科亦無不可

●圖畫

毛筆習畫帖　八冊　第一二三四五六七八冊每冊一角　一角半　二角　二角半
　學部評語云共圖畫八十幅前二冊純用線條三四冊均施彩色筆畫簡單頗適小學之用
毛筆習畫範本　八冊　第一二三四五六七八冊每冊一角　一角半　二角　二角半
　五色石印陰陽向背皆有形迹可尋
鉛筆習畫帖　八冊　每冊一角
　學部評語云次序不紊筆畫亦雅　教員用
鉛筆畫範本　八冊　每冊一角
　學部評語云繪法精好洵鉛筆習畫帖之善本

●體操

小學體操教科書　下冊五角
　學部評語云優美適用

●農業

農業教科書　四冊　第一二冊　第三四冊每冊一角　一角半　二角
農話　一角
　學部評語云是書分十章曰土性曰種子曰停種曰肥料曰害蟲曰水稻曰陸稻曰麥曰洋棉曰雜植雖議論不多而所舉者類適於農學之實用按高等小學農學一門不過以初級實業之知識爲主故無取高深則此書殆繁簡得中者

●商業

商業教科書　四冊　第一二冊　第三四冊每冊一角　一角半
　學部評語云是書大致明顯可作爲高等小學堂及初等商業學堂商事要項科教科之用以此兩種學科教授商業最淺近之知識而商事要項又只居初等商業科目簿記學商品學各科之一也

●手工

手工教科書　一元三角

本館出版之高等小學應用各書尚有多種未克備列另刊**圖書彙報**奉贈欲閱者函索即寄

●遠地購書可用**郵票代錢**以郵票**九五折**計合洋算

吃烟諸公注意

廣東彭壽堂◯精煉龍涎香戒烟長生丹◯當日除癮◯半月斷根◯戒絕無數◯一試便知

邇來售戒烟藥者皆自稱良方妙藥百發百中謗他人以嗎啡烟灰藥其實誰眞誰只有曾受欺者方知爲何人僞藥曾戒者姑信何家爲良方也當烟禁森嚴時代嗜烟者若不擇善而從趕緊求戒則後患何堪設想本堂精製戒烟長生丹功力之大效驗之速比衆不同戒絕無數此丹純是中國貴重藥料生剋相宜君臣相配出類拔萃辟易羣方絕無嗎啡烟灰等品如不信只須入口辨味自知不謬凡服別種戒烟藥不效者無論多年老癮有病無病及屢戒屢吃之人一服此丹夙癮自除其精神更增十倍能使不知不覺之中烟癮消盡既無痛苦又無流弊經試驗大有裨益此之謂良方大抵用烟灰其顏色必帶焦黃其藥必黏膩不散若用嗎啡其粉必細膩且味極苦烈非吾國所謂妙藥可比今本堂一創煉此丹志在救濟不敢恃胆放膽嘗試精神大抵用之知問世以來試過者早有定評日報記載班班可考上癮一錢服丹五錢所奇數日之間面長形枯之形狀但願烟癖諸公及早回頭幸甚每盒一元每打十二盒十元

上海河南路廣東彭壽堂啓　T1271

上海廣誠新公煙發兌

本號開設法大馬路現因翻造房屋遷入仙橋西首坐北朝南雙開門面親自揀選大小洋藥兼辦川土各省公煙發售遠年清膏每洋五錢頂舊公煙每洋七錢陳膏每洋九錢零售一兩一錢俱不還價貨眞價實如蒙賜顧請認本號招牌不誤

遺精不遺心感致驗

金剛百煉丹濟世　他人傳我我傳人

精乃養命種子苗　莫道此症並無妨

千方易得一效難求予患遺精之症念年以來醫治至今百無一靈甚至身瘦似柴神迷不醒飲食無味觀物不明非但育麟之艱且日身難保事出無奈聽人所傳金剛百煉丸治遺精有中流砥柱之力得知之下當購一料計洋四元旬日照法服初時未見其功服之七日漸見應驗食而知味精神漸覺強壯方信其丹有功嗣後又購一料服隨服隨效非但遺精全愈而且身體健強予念年以來無日趣暢今則宿疾已除則感佩之德故將鑑驗實據刊於報章凡我同胞患此症者亦毋庸別求只須購得此功丹立見奇效◯每料四元

T 302

京都天寶齋〇九號遺稿…〇必須認明牌號〇…有中流砥柱…功〇晚回造化之功〇確係選天下第一…丹

本地時事

◉五誌巡警與糞夫衝突事

巡警與糞夫衝突一事已四誌本報日來各糞夫雖一律上市挑糞然外間仍謠言紛紛因之一路四區分局自朝至暮派出各段站崗巡士每一段奉派雙班巡士外又派巡邏隊分投巡察以防不虞

◉洋商要求將陳逸卿交保

倒欠華洋各商鉅欵之正元莊股東陳逸卿因向怡和洋行及花旗華比兩銀行借款五十萬接濟正元兆康二莊延不歸還以致被控公共公廨前經廨員寶大令會同英康副領事訊得此項借款係陳逸卿個人交涉與正元兆康無涉判歸陳逸卿清理怡和洋行不服上控英領事署由英總領事法磊斯君照請滬道劉觀察於十八日在洋務局會訊詳情已紀前報茲聞怡和洋行等以陳逸卿久押公廨終無了期故會議後聞已禀請英領事照會滬道要求將陳交保出外料理否則洋商虧損應由滬道担任等語未識劉觀察作何辦理也

◉慎食會之演說

昨日慎食衛生會開會由伍會長首先演說素食固爲有益而紙烟務在力除實因傷目傷喉傷肺傷腦並傷血輪有此五害吾人何弗猛省哈少甫先生編就四言廣告併擬製就鉛牌偏懸茶肆酒樓公共之處朱少屛先生主張不吸捲烟會會員由調查員調查後會長給以証書以期鼓勵後復宣布開辦素菜館章程集股五千元分五百股每股十元伍會長首認百股繼由鍾紫垣梁幹臣等及美國人傅蘭雅俄國律師史德孟諸君均各認股十分踴躍則此舉當可辦成也二十八日三點鐘在鐵馬路錢莊會館特開勸戒紙烟會請伍會長蒞會演說並邀各會員一體惠臨云

◉義務補習夜社舉行暑假禮

商餘學會附設義務補習夜社於前晚舉行第六學期暑假禮首由總理何曰琰君報告並宣佈下學期續招新生以期普及義務致育云云次由校長張君潮橋給予獎品計得獎者甲班首名董翔雲乙班首名周之楨次由監學邵廷玉教員徐琴蓀尹村夫會員倪康華董榮清君等相繼演說至十時半散會茲錄其秩序如下(一)開會(二)報告(三)給獎(四)職員訓詞(五)演說(六)學生答辭(七)散會

◉紀商團會行開操禮

二十一日商團會行開操禮午後一鐘各操員齊集事務所由總司令吳龍泉君副司令蔡銀山君會同副會長俞宗周錢貴三兩君督隊出發走川虹路過滬甯火車站直達操場南北各團體排隊前來參觀者有全國商團聯合會商學補習會豆米業商團會書業商團會參藥業商團會約共千有餘人上海道劉觀察淞海防查司馬寶山縣胡大令上海縣田大令及其餘各官如城自治公所旅滬甯波同鄉會商餘學會中國國民總會水菓業商團會救火聯合會均派代表到會下午二時行開操禮先由會長錢印霞太史報告開辦以來一切組織次由劉觀察演說勉以忠君愛國等語旣而全國商團聯合會會長葉惠鈞君副會長俞宗周君商務日報代表梅竹廬君日本留學生嚴友漁君相繼演說畢會員徐粹菴君遂致答詞併攝影而散是日除女賓四百餘人外各團體暨來賓參觀者共六千餘人亦云盛矣

當開操時各團體之往賀者甚衆書業商團及商學補習會由九畝地排隊出城經法界過三茅閣橋一直由河南路向北過寶山路至閘北操場申賀步伐整齊軍容肅穆軍樂之聲洋洋盈耳沿途幷由捕房特派英捕照料所過之處電車馬車等一律暫停讓路一路觀者如堵無不嘖嘖稱羨咸謂此實商團發生以來第一次於租界中放一異彩云

商團入操場

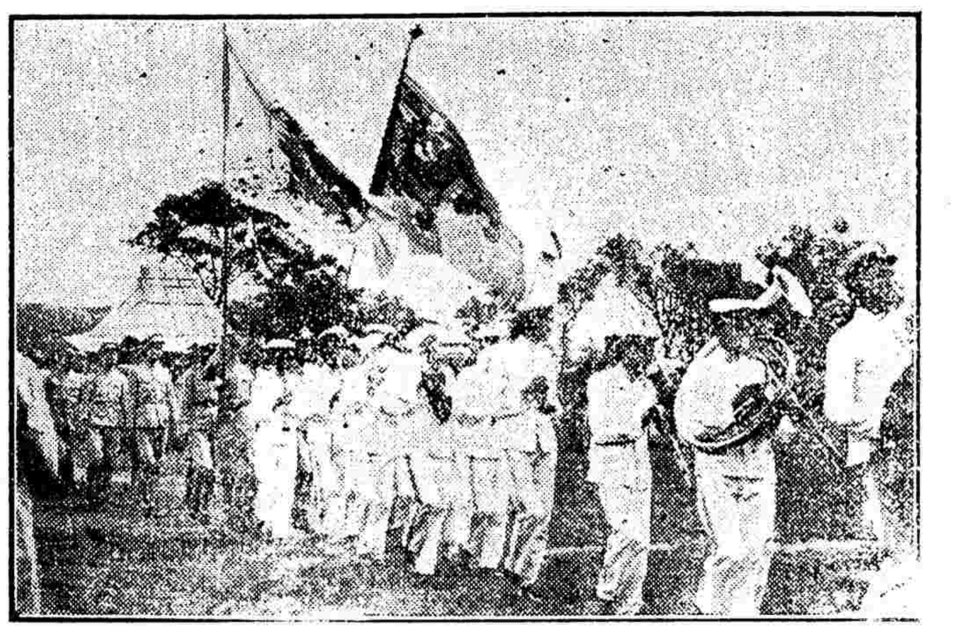

道憲與會長操員行相見禮

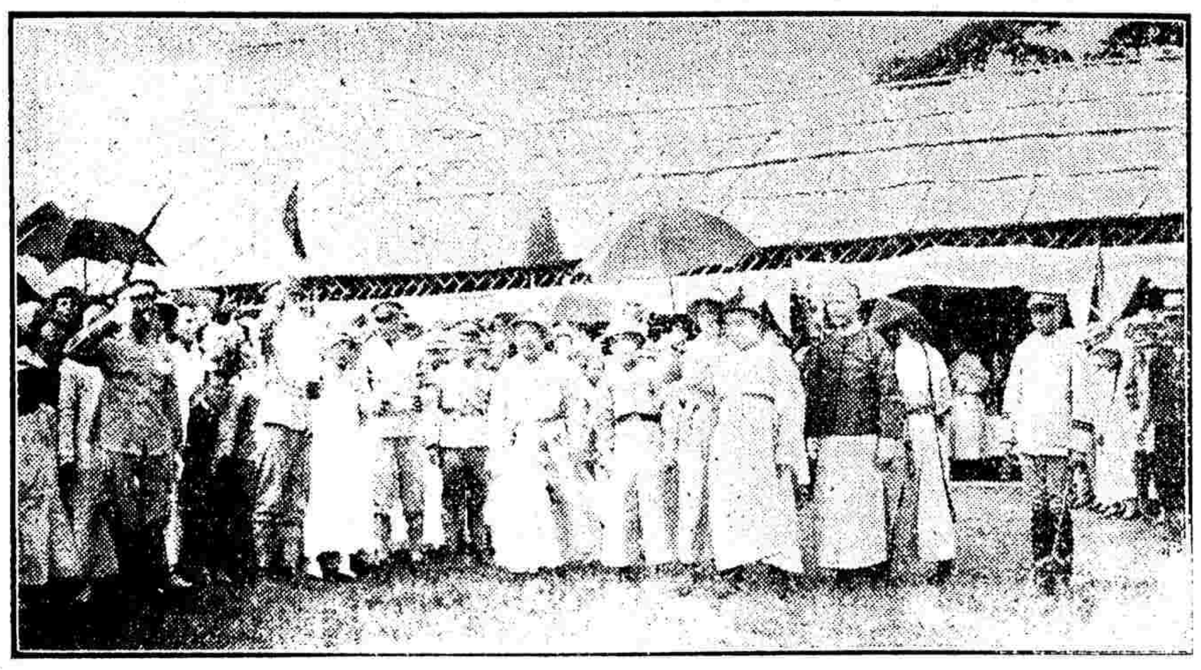

會長操員與聯合會會長行相見禮

書業商團賀閘北商團

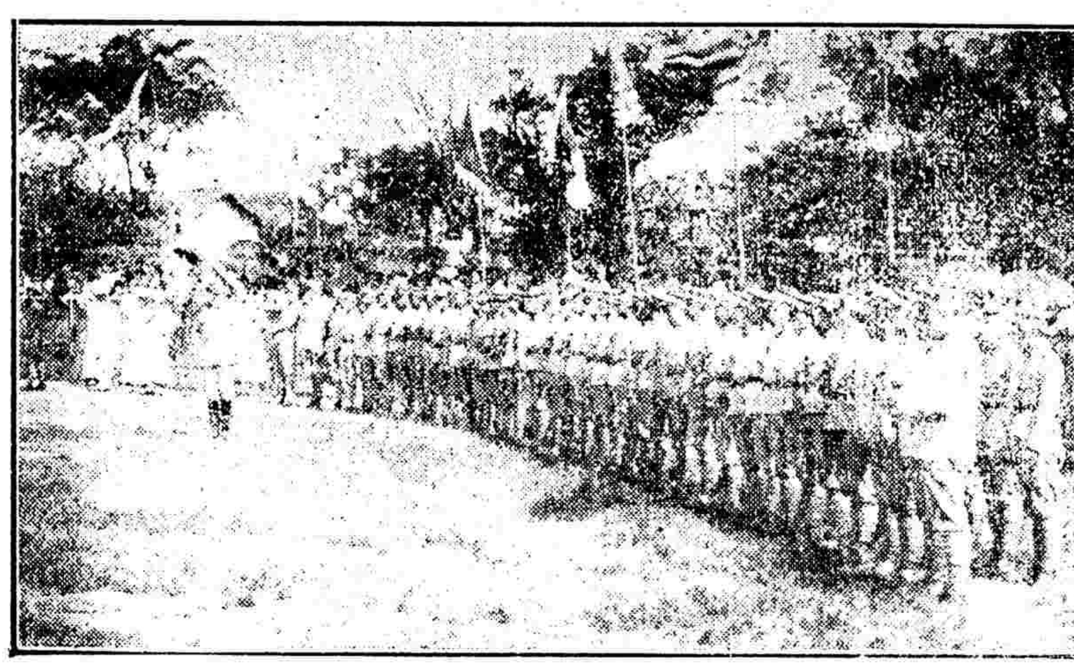

兜安氏祕製保腎丸

粤東東官羅君之來函

鄙人數年作吏案牘勞形第因公務冗繁日以繼夜精神短少呵欠呻吟眼矇腰痛倦怠善忘自念甫逾不惑即體弱如斯來日方長常懷杞慮鄙人因三世知醫時時搜取良方乞靈艸木毫無效驗轉服血肉補身之品仍未見功幸友人林香泉君觀余情狀即勸試服兜安氏保腎丸並指示城外賣蔴街口濟和堂藥房寄售鄙人如其言逕往該藥房購買半打初服一瓶似覺精神略振再服一瓶而目前所謂神短眼矇腰痛腦弱諸症悉歸於無何有之鄉噫生我者父母活我者兜安氏保腎丸也而今而後確知兜安氏大醫生秘製保腎丸爲超世獨步良劑庸可湮沒謹承蕪函幷寄小照以証明兜安氏大醫生神藥神功暨告普天下同病者焉崙此即頌壺安

東粵東官羅嶽頓首

內腎虛弱則血液穢毒

內腎虛弱非惟無滌血之功反使血液穢毒猶含毒之沙濾缸既不能瀝清污血復增毒汁同一然也蓋人身之血晝夜環行經過腎部之瀝血機以去其渣滓雜質如內腎乏力有失滌血之職則臟脹麻木頭暈背痛等症迭出是以內腎愈弱血液愈毒日久月深勢將不起欲求最穩妥最靈驗免血毒之善法莫如強健內腎增其滌血提水之功兜安氏秘製保腎丸爲補腎清血唯一之妙品兼可療治水臌癱瘓等症通暢小便整理膀胱功靈效速應響如神衛生諸君請一試之就知予言之不謬也

各大藥房均有出售

每瓶洋一元二角

每一打洋十二元

總發行所上海江西路B九號兜安氏西藥公司

男女老幼普通補品

上海郵政局截止收信時刻單

◎新更改之單●

寄往何處	交由	截止收信時刻
新開河 北新鎮 崇明 堡鎮 崇海 橋鎮	小輪	上午[illegible]
川沙 新場 南匯 奉賢	脚划船	上午七點
大團	民船	上午七點
周浦	專差	上午六點半
泗涇 七寶 張堰 亭林 莘莊 松江 楓涇 章練塘 嘉善 莊家行 盛澤 硤石 嘉興 長安 清泰 臨平 王店 杭州 杭州通商埠	火車	上午六點三刻 十一點一刻
丹陽 常州 無錫 蘇州 崑山 南翔 太倉 沙城 劉河 巴城 西墩 黃渡 安定 眞老 唯林 唯亭 嘉亭 浮橋 常熟	火車	上午六點半 十一點半
青浦 朱家角 重固 白鶴港	小輪	上午九點
江灣 羅店 寶山	火車	上午九點
閔行 南橋 湖州 南潯	小輪	上午八點
大場	專差	上午八點
平州	小輪	下午二點半
海門 廟鎮	小輪	下午五點
甯波 定海	輪船	每禮拜三六下午三點

以上逢禮拜日上午十一點下午三點半掛號信件應於所限時刻前一點鐘前交郵政局

長江各埠	輪船	九點鐘
西墩	火車	每日上午七點

有更改之單

寄何處	輪船名	每日	截止時候
日本 美國	公司	念八	上午八點
威海 烟台 天津	奉天	又	下午九點
香港 廣東	公司	又	下午四點
長江	鄱陽	又	下午九點
烟台 牛莊	涼州	又	上午十點
滿洲	又	又	下午九點
膠州	德生	又	上午八點
香港 廣東	公司	又	下午二點半

中國掛號下午八點至九點

凡有信件遲誤寄遞即可來函本郵局候長代查以免擱擱

包愈立止遺精聖藥

凡患遺精之症由中腎水虧耗相火妄動或思慮太甚酒色過度以致心腎不交無夢亦洩見色卽流久之面黃肌瘦腰酸腿軟四肢無力虛損勞傷由此起矣若不醫治將來根深蔕固望愈甚難治弱雖多對症者實少本齋深悉病源覓得異人秘方名曰純陽必愈丸專治遺精滑精有夢無夢精冷精薄等症服之奇功立見當日可止明知精爲身之根本精神充足則身體雄偉百病不生如夢遺以及遺洩卽陰虛腎虧之病作矣此丸功取固精益髓以陰補腎輕者二盒包愈重者一料除根永不再發若能常服兩旬大補氣血諸病不侵精神倍足殆後一舉成孕湯餅之宴預設可待●如外貼遺精膏能效更速●每張洋七角丸每盒洋一元每料六盒洋五元如不效璧還我天惟遠郵政要速　上海二馬路西新里石庫門內京都天寶齋謹啓

本地瑣事

城內

●**官事**　青浦縣知縣蔣清瑞昨至道轅稟見　候補通判驗花局委員吳汝鐸稟知赴蘇謁見程中丞請假三天　候選知縣朱顯揚稟見

●**道批**　葉子青稟批所稟是否屬實仰南市裁判官查明錄案具詳察奪　楊金氏稟批查閱抄黏縣批甚明未便准理惟所稱家物屋料先後運歸陳氏向理特變是否屬實仰上海縣查明究報　張阿富稟批着即赴縣呈明聽候核辦不必來轅越瀆

●**原告不到**　曹素功墨店主曹榕前控鴻寶齋墨店主李榮甫欠貨冒牌等情茲由原差將柯新寶吳德貴二人解案研訊原告並不投到李榮甫供未冒牌實係該店抵押之貨柯吳二人同供並不預聞郡審承明府判柯吳二人先行開釋候曹榕到案再訊

●**地保可惡**　陳振華控二十四保五圖地保陳思堂誘拐寡媳錢氏逼醮等情前晚由郡審承明府研訊陳振華同妻周氏供兒子榮生病故後寡媳錢氏被陳思堂誘出逼醮收取身價求究陳思堂供錢氏再醮由振華夫婦央小的爲媒身價係伊姑周氏收去求恩明府判陳思堂收押候查明實情再訊

●**查明紮縛屍身之繩**　荳腐店司徐和尙被人謀斃拋屍河中一案茲由原差查得紮縛該屍之繩爲梅家弄直北陳姓牛車棚上之物已據情稟報田大令核示辦理矣

●**稟詳五月分公廨送縣各案**　公共公廨送縣各案每月分已結未結由縣稟詳滬道茲縣主田大令將五月分公廨送縣之案開摺詳道存查照錄于下　五月十三日准會審公廨片送捕解大英公司船洋人控竊洋燭之小工金山一名請押十天　五月十八日准會審公廨片送捕解怡和洋行控串竊木料之袁合仁等一案收押一禮拜　五月二十日准會審公廨片送捕解竊犯張福寶訊係事犯內地一案准經提訊責釋並具結完案　五月二十五日准會審公廨片送捕解李榮記控小工謝阿三等爭奪做工糾衆行凶案各押五天完案

南市

●**控欠一**　招商局司事宋鶴春扭控朱鴻生借洋四百元延不清理由西區移解裁判所經陳裁判研訊屬實判交保限五天內理楚

●**控欠二**　恒祥油蔴店執事王積卿扭控金聚元沙船者民湯文彩欠貨銀五十三兩五錢並由永興棧主王官谷附追被欠棧費洋七元二角經陳裁判提訊供認無力判交保予限十天分別繳洋給領如違押繳

●**函詢是否偵探**　城自治公所探夥前日在大達碼頭查見積竊張杜生在平安輪船上竊取搭客某姓之網籃一只正在拘解時忽有自稱大達碼頭偵探之湖南人金長順出而攔阻當即一併拘至裁判所請究旋在金身畔搜出銅牌警笛及當票多張奉湯裁判提訊金供前在道探程品山處爲一今已裁汰現在碼頭當偵探不認包庇判暫留候函致公司詢明核辦張供認不諱判戒責二百下鎖示碼頭一天期滿再押五天

●**盜刼黃荳船**　船戶陳德有在久大馬頭承裝某客之黃荳運往浙江前晚甫經開行駛抵龍華夏家嘴浦面迎潮停泊詎有盜船一艘飛駛前來盜匪九人一躍上船口操江北音塗抹面目首裹白布身穿紫花布衫褲二人持刀一人持手鎗將各物一併捆縛禁阻聲張搶去鈔票洋二十五元現洋十五元皮衣兩件銀鐲一副銀飾四件銅鑼一副大小衣服三十三件遂呼嘯而去昨日該船駛回滬上投報南區及該處巡局請爲查緝南區長以事關盜刧令照例報請上海縣勘明飭緝

●**荳腐業求加工價**　南市及城內荳腐同業工人屢向店主爭加工價糾衆罷工現經該業信陽齋店主程雲麒等聯名公稟裁判所卽奉陳裁判提到南北衆行頭張順發陳阿相及工人王阿銀徐培生等到案訊究據供在北市設有同業工人下處南市由梅老榮所設該工人等現欲照舊價值加錢二十文各店主不允是以停工並無唆使之事王阿銀等供因百物昂貴日用不敷求鑒判各交保候傳梅老榮來案質訊並諭該原告等各邀公正人妥爲理勸

閘北

●**重懲拐匪**　拐匪楊靜山因拐楊福保之子經陳裁判訊實已記前報昨奉陳裁判覆訊以閘北拐風素熾非嚴行懲辦不足以昭儆戒判令枷號三天游行示衆外並發改過局禁錮三年期滿再核

●**分別押辦**　前報記龜奴吳海觀糾黨王阿二張阿根至莫坤山豬毛作尋索逃妓以致鬬毆一案昨日莫巳傷控投局候質經陳裁判覆訊以其未報警局擅往尋釁殊屬不合判吳押改過局年半張王各押一年莫不認匿妓斥釋免究

●**糾黨互毆**　住居三路境內之邱寶荃與鄰居王阿二有隙前日邱邀繆阿虎王亦糾顧雪齋互相鬬毆各受微傷王又慫邱之同居楊寶泉毆傷由三路分局併解總局昨經陳裁判提訊判王償楊養傷洋四元外各發習藝所禁錮二月以儆

●**巡丁攫物**　船戶吳阿二前日黎明時裝運蔬菜來滬行經眞如鎭該處泊有豆米捐局巡船一艘巡丁陸長生疑與夾帶蠶豆上船搜查致起衝突經吳扭陸至水巡隊控被攫取其妻之銀鐲一只並傷手臂等情隊官諭將兩造併送分局蕭區長訊供各執判陸收押候訊

英租界

●**研訊盜案**　盜匪李阿大邵阿清陳天發吳阿生王阿三丁桂林等於本月十三夜糾黨明火執杖至宜昌路張同盛米店行刦經探陳永康拿獲並將住居海寧路窩留盜賍之婦人王林氏一併解送公堂訊供各情已誌本館昨捕房將盜等解案復訊事主張靜香供稱是晚由王三爲首丁桂林次之持刀恐嚇被刦去現洋一百念六元小洋一百九十角銅元念五千及金戒二只紬衣等物求究並據出店陳阿忠供王阿三持鎗邵阿清擎斧丁桂林拿刀等語包探陳永康稟稱有在逃之林阿乃夏阿生等每日在王林氏家吃烟所有檢械亦在氏家抄出訊之王阿三不認搶刦詰之李阿大供十一日由阿乃阿香等十一人在天后宮內約往搶刦阿乃爲首小的祇拿長衫一件後由阿乃給銅元九枚除人均不認識質之王林氏供阿乃等時至婦人家遊玩搶刼之事實未知悉訊至此已過午刻德襄讞商之英副領事翰君判分別還押核辦

●**是否搶物候提人證**　錢阿記張阿坤糾黨潛至蘇州河沈壽昌船上強搶價洋三十元之金戒二只經探拿獲解案研訊錢阿記張阿坤同供沈壽昌與婦人錢李氏在船犯姦由桂生高阿小等糾往捉姦並未搶物中西官判錢張兩人一併還押候提齊人証到案再訊

●**販賣人口祇押一月**　粵婦羅陳氏販賣人口一案昨由孫襄讞會同英康副領事復訊明晰判羅陳氏押女所一月販賣王成之女孩了頭發婆流所銀和發幼女所喜子送普育堂阿筆阿狗訊係陳氏親生待押滿准予給領仍候緝拿同黨究辦

法租界

●**失火罰銀五角**　前晚小東門外張張氏花烟館內失愼幸卽撲滅祇焚去床帳等物捕頭將張張氏及烟妓張金林傳案據妓供稱卿客誤將香烟頭擲置床上未及覺察以致起火爲司馬訊得尙非有心判罰洋銀五角

●**售水罰銀二元**　捕房向章不准出售妨礙衞生之氷水及阿蘭水等乃有張小扣子竟敢將假阿蘭水在租界中混售爲捕查見拘案請示孟司馬判罰洋銀二元

●**欠房租**　德和洋行收租人控森記板行主婦余項氏及沈聚昌等各欠房租二十二元五角請追賞之余沈認欠不諱孟司馬判分別交保限七日還清

●**追借款**　朱鏡甫控婦人趙奶奶擔保王忠凱借款洋銀一百十元不還請追傷探傳該婦到案因王不在上海判交保限十四天交王到案訊追否則如數淸還

美租界

●**洋人強欲質衣**　前晚有一酒醉洋人至吳淞路某押店脫衣硬質胡鬧不休由捕拘入捕房核辦

●**車夫不貪遺物**　某東洋車夫投報捕房稱有客喚運衣箱等物忽於中途走失捕頭命留待失主具領

●**失子**　住居百老匯路之陳金寶昨投捕房報稱伊子高富年十二歲前日出外至今不歸請爲查訪捕頭允之

商情

匯票　昨日各國匯票價目錄左

大條二四三七五合英京二先令四辨士八一二五
匯豐現盤二先令四辨士八一二五合上海銀一兩
英倫電匯二先令四辨士八七五
英倫四個月電匯二先令五辨士
銀行買進四個月匯票二先令五辨士三一二五
銀行買進六個月匯票二先令五辨士半
四個月定貨帶根匯票二先令五辨士四三七五
六個月定貨帶根匯票二先令五辨士六二五
印度匯票一百七十九羅比半合上海銀百兩
法國電匯三法郎零三半合上海銀一兩
法國四個月電匯三法郎零八半
德國電匯二馬克四五半合上海銀一兩
德國四個月電匯二馬克五零半
美國電匯洋五十八元三七五合上海銀百兩
美國四個月電匯六十元零二五
日本電匯日洋百元合上海銀八十四兩五錢七
香港電匯每洋合上海銀七錢五分三七五

金市　昨日每條金價如左

現貨標金　四百零六兩二錢五
足赤條金　四百十三兩二錢五
沙金合赤　四百十五兩二錢五

銀市　昨日各國銀行市面如左

銀拆開盤一錢二分　收盤一錢二分　轉帳一錢二分　掛牌六分
墨銀開盤七錢四分六厘　收盤七錢四分六厘
標金開盤四百零四兩五錢　收盤四百零四兩七錢半
道勝銀行買西十二月底先令一萬二千五百磅價爲二先令五辨士
（出口銀）大淸銀行裝往南京大條銀三百零二條各錢莊裝往東三省現銀二十萬兩

錢市　昨日銀銅元市價如左

龍洋七錢四分　英洋七錢四分五七五
本洋八錢五分　小洋六錢九分二
銀拆一錢二分　洋拆七錢四分四厘
錢找一千文　衣牌一千二百九十文
銅元一百七十四千文　市錢一百五十二千文

股票　昨據交通公司報告每股現盤如左

藍格志　每股賣九十三兩
斯呢王　賣二十五兩
古拉客倫磅　買十一兩半
司賓得　賣九十兩
仁濟和　買五十二兩

茶市

自上月開盤以來各洋商竟無交易昨市本埠各茶棧調查存貨計共存二五工夫茶一萬一千一百五十箱　二五土莊茶一萬零八百四十箱　二五路莊茶一萬八千二百六十四箱　二五平水茶五萬零四百箱

糧食　昨因來源過少米價又漲茲錄如左

常帮機白米八元八角五　常白米八元七角
蘇同高白米八元八角　蘇同次白米八元六角
蘇高蘆尖米八元二角半　蘇次蘆尖米八元一角
蘇白洋秈米八元六角半　黎里高白米八元七角
楓涇高白米八元二角　楓涇次白米八元零五分
六直白米八元四角　無錫高白米八元九角
油米七元七角　南關米八元零
厦門秈米八元三角　易俗河米七元六角
平湖高蘆尖七元八角半　平湖次蘆尖七元六角半
湖南高蘆尖七元九角　湖南次蘆尖七元七角半
羅城高白米八元五角　羅城次白米八元四角
靖江白秈米七元七角　倉米七元六角
高白麥元七元八角　次白麥元米七元七角
高小麥七元一角　次小麥六元一角
新高小麥五元　新次小麥四元

油豆餅　昨市行情照錄如左

夾倉生油十一兩六錢　船牛豆油十兩零一錢五
岐山豆油九兩五錢五　大連豆油九兩九錢
泊豆油八兩三錢　兩生油十兩零七錢五分
機牛元豆三兩八錢八　沙青豆三兩六錢六
大市津黃豆三兩一錢二　金元豆三兩一錢五分
津青豆二兩八錢八五　津黑豆二兩五錢七
大連什印餅一兩一錢四分七厘五
福昌餅一兩一錢六分　輪牛餅一兩一錢三分
政記餅一兩一錢六分　漢口永昌元餅一兩一四

麵粉　昨市麵粉及麩皮價目錄左

脚車牌二元三角七　火車牌一兩七錢一分
塔鹿牌一兩六錢三分　四人鐘牌一兩七錢二分
三馬牌一兩七錢　日月牌一兩七錢一分
兵船牌一兩七錢一分　福壽牌一兩七錢四分
黃金錢牌一兩七錢七　人馬牌一兩七錢二分
雙馬牌一兩七錢一分　紅日牌一兩六錢六分
天字牌一兩七錢　鳳凰牌一兩七錢五
雙鹿牌一兩七錢　黃牛牌一兩七錢五
墨雙龍牌一兩七錢一　山鹿牌一兩七錢一分
雙獅牌一兩七錢一分　駱駝牌一兩七錢六分
增裕麩皮一兩九錢八　華興麩皮一兩九錢二分
立大麩皮一兩九錢六分　阜豐麩皮一兩九錢
中興麩皮一兩九錢
拋六月底期中興麩皮一兩八錢五分

煤炭　昨市各牌煤炭批發價目錄左

芳谷六兩三錢　三好四兩五錢
田川五兩三錢　東京十兩
大補塊四兩五錢五　目尾五兩
大純四兩八錢　松尾山田五兩三錢
福島五兩二錢　安南八兩
市村六兩三錢　漢口老磐九兩三錢
相知六兩二錢　福毋六兩四錢
漢口新磐九兩　京江四兩四錢
岩崎四兩六錢　福井五兩二錢
芳谷屑四兩四錢　開平屑四兩八錢
相知屑四兩一錢　福毋屑四兩三錢
高塊炭每担一元八角半　高靑炭每担一元八角
中靑炭每担一元七角半

花衣　各鄉存花甚少市價看漲茲錄如左

通州花每担三十兩四錢　太倉花三十兩零六錢
火機花三十兩　上海花二十九兩四錢
四牌子花二十九兩八錢　餘姚花二十八兩八錢
南路子花十五元七角　北路子花十六元

印度紗

近日客帮銷路甚佳價較前時每包增漲五錢至一兩不等是以各洋行開出之貨數頗不貲茲錄其開出各牌紗價如左
八巴利十二支紅大班牌一百包每包一百十三兩
又十二支敎子牌一百包每包一百十三兩二錢半
又十支劉海牌五十包每包一百十兩至十兩零五錢
又二十支大班牌五十包每包一百二十八兩至二十九兩
台帷開出十支黃月宮牌一千一百二十五包每包一百十一兩
又十二支雙金魚牌一百包每包一百十五兩
又十二支紅飛人牌一百包每包一百十四兩五錢
又十支鸚哥牌一千二百四十五包每包一百十二兩五錢
又十支恭喜牌二百零五包每包一百十二兩五錢
又十支花瓶牌二百包每包一百十二兩

本廠紗　昨日市價如左

意沙培開出十二支雙金魚牌一百五十包每包一百十四兩二錢五分
又十二支九星球牌一百包每包一百十四兩二錢
又十二支夫婦牌一百五十包每包一百十四兩
老沙遜開出十支金四鳥牌四百包每包一百十兩

（十四支紗各牌名及每包價目）
藍團龍一百二十兩　紅龍一百十九兩
胭脂虎百二十二兩　雲鶴百十七兩
雲龍百十七兩二錢五　雙虎百二十二兩五錢
日光百二十二兩七錢五　鐵錨一百十六兩七錢五
三星百二十二兩　月季百十八兩九錢
丹鳳百十六兩五錢　財神百十六兩五錢
火車百二十四兩　天官百二十一兩五錢

（十二支紗各牌名及每包價目）
紫團龍百十七兩　紅龍一百十五兩五錢
雲鶴百十四兩五錢　雙虎一百二十兩
鐵錨一百十四兩　月季一百十六兩五錢
財神一百十四兩　天官一百十八兩五錢
丹鳳一百十三兩五錢　火車一百二十一兩
三星一百十九兩五錢　日光一百二十兩二錢五
雲龍一百十四兩五錢　胭脂虎一百十九兩

（十支紗各牌名及每包價目）
雙虎一百十五兩　鐵錨一百十二兩
麒麟一百零九兩七錢五

本機布　昨日連關稅併計每疋市價如左

（十四磅半）藍團龍牌五兩二錢
（十四磅）人嘜馬四兩九錢二分五
藍蝶五兩一錢　藍虎五兩
圈牛角四兩九錢五分　雙馬狗牌五兩零二五
漁翁得利五兩零二五
（十二磅）雙馬牌每疋售銀四兩六錢七分五
藍雙象四兩六錢五分　藍馬四兩四錢五分

洋布　昨市客帮交易尙佳市價如左

（美國粗布牌名及每疋價目）
大鹿甲五兩九錢　馬狗五兩五錢五分
三兎五兩五錢五分　小貓頭五兩五錢二分五
跑馬五兩五錢　四蘋果四兩七錢五分
雙松鼠四兩四錢五分　圈花四兩四錢五分

（美國粗細布各牌名及每疋價目）
大小英五兩五錢二分五　鹿狗五兩五錢二分五
三鷄哥三兩七錢五分　松鹿三兩七錢
駱駝三兩七錢　藍鹿三兩七錢二分五
藍狗三兩六錢五分　雙孔雀二兩六錢
聚寶盆三兩六錢　雙花瓶三兩五錢

（美國斜紋布牌名及每疋價目）
老飛龍六兩二錢半　人馬弓六兩二錢
飛馬六兩二錢　立馬五兩六錢五分
四鷄哥五兩六錢五分　大小鷹五兩六錢
三魚五兩　人塔五兩二錢七分五
馬雞四兩九錢五分　三燕子四兩八錢五分
雙狗四兩八錢五分　牛童四兩八錢
圈狗頭四兩五錢　團象頭四兩七錢五分
福祿壽四兩七錢五分

煤油　昨市門莊批價錄左

老牌油　每箱二兩二錢三分
虎牌油　一兩九錢九
英新油　一兩七錢二
英頭油　一兩六錢九分
僧新油　一兩七錢二
僧頭油　一兩六錢九分
十字新油　一兩五錢九分
十字頭油　一兩五錢六分

驥製萬應虎骨熊油膏

治風濕寒熱手足拘攣骨節酸痛久年痞塊女子血瘕以及腰疼心痛痰核瘰癧胸膈脹滿小腸疝氣夢遺滑精陽痿不舉心胃氣痛脾胃虛寒負重傷力遍體作痛楊梅毒瘡赤白帶下五勞七傷月經不調一切跌打損傷等症此膏貼在人身一得暖氣藥力卽從毛孔中透入功能通經活血止痛驅風凡百疾病應手奏效雙料每張洋一元用舊後送到本處作洋三角單料七角不靈包可退遠附近假冒須認明五開間門面香麕牌號切切小心上海盆湯弄絲業會館後寶波路口五開間門面驥香麕驥雲氏啓

T195

●辛亥六月念三日第一千二百九十一號●

保身妙品

立神異常爽快語言清利諸病霍然而愈只此一服普奏全功心效我小功多常置一瓶合家老少永無恐風寒之虞

彭壽堂執事道啟僕業洋廣雜貨在南京[illegible]

南洋勸業會紀念品 急救萬應痧藥水發行廣告

南洋勸業會去年第一次開幕時值夏秋之間天氣炎熱且此地久屬荒蕪濕[illegible]本藥房主人早以慮及故不惜重資預製治吐瀉等病藥水運往南京派送各館大則百瓶小則五十瓶逢人贈給六七兩月綜計贈給五十餘萬之多凡經嘗服是藥水者莫不讚稱神效一再頌揚因此名馳海內外至今年入夏以來蒙各埠諸大善長匯銀訂購以期暢流全球廣濟生[illegible]云云有藥到病回之妙後發行章程凡公道發行宜每瓶祇定價洋五分每打五角每洋一元二十四瓶

總發行所上海四馬路五洲大藥房謹登

T1267

全國商團聯合會褒獎 龍牌清醒丸功效卓著

光華堂主人惠鑒 日前蒙賜貴局所製清醒丸五百包 拜領之下銘感無已 當此夏秋之間無論男女老幼出門在家人人不可不備之良藥 竟能發現於二十世紀之時代 造福於社會誠非淺鮮 昨日酷熱辦事者頭昏目眩四肢乏力 各人試服頗得神効 是丸形式雖與洋藥相等而功效則遠勝也 快甚快甚 謹於十四日第二次開操時分給會友可耳 除送登各日報外 特此專肅寸箋聊以伸謝 即請大安 諸希台照不一

全國商團聯合會同人叩

獨得秘方 婦科一索必姙丹

婦人艱於生育 服之受胎極速 如若不信 有法可試 將素不生蛋之雞 飼以此丹 半月後 蛋自生矣 T280

帶下或氣血兩虧面黃體瘦甚至崩漏刺痛此皆衝任有損元氣虛損不調由此諸症叢生方名曰婦科一索必姙丹能調和衝任之血平定肝鬱之氣去病生新開胃解鬱煖宮止帶聚精旺血生養之婦堅心服丹一料交合男女受可許一舉得雄縱使年近大衍抱年未產只須連服旬日必能弄但治一切疾病且能永保無滑胎暗產之患誠婦科中不世之方也◎每料一斤洋八元每盒洋二元◎[illegible] 成孕不難 信服此丹

[illegible]

彭壽堂靈丹救世 治小腸氣果然靈驗

料計洋八元依仿用之不滿三天將八年老症一旦全痊真是如釋重負令人喜而不寐真奇者將言神妙至此余惟有倒地百拜而已 安徽寧國府汪裕昆敬謝

余患小腸疝氣十餘年囊筋脹痛陰核偏墜苦累不堪今閱報得悉上海河南路廣東彭壽堂出售專治疝氣丸余恐有名無實不敢輕試後訪得患斯疾者已有多人云係服此丸藥四張[illegible] T128

京都天寶齋◎包愈咳嗽吐血藥膏◎秘製靈驗異常◎治好萬人◎永無復發 上海二馬路中市西鼎新里石庫門內 T299

專治咳嗽吐血竟可起死回生

洋每大盒洋四元小盒洋二元每料六盒洋十元近有假冒多方妒嫉特再聲

本齋家傳秘方精製包愈咳嗽吐血斷根仙草藥膏屢試屢驗活人萬計專治男女老少遠年新起吐血咳嗽立見功效[illegible]

崔氏擬香廬總發行所 驗製 立愈筋骨疼痛丸 功效神速

凡購此藥必須認明五開間門面◎購者格外注意

至身不能轉動臥牀不起以上諸症只須每日將此丸送服輕症一瓶即愈重症二料包可立起洵有回天再造之功換骨之金丹也雙料每瓶洋一元五角每料四瓶收洋五元單料每瓶洋一元二角每料四瓶收洋四元◎又製萬病回春虎骨熊油膏雙料每貼洋一元送還本處作洋三角滿十貼九扣附近假冒認明職雲[illegible]

筋骨疼痛之症或因風濕入絡或因血氣敗或因勤勞過度或因中風中痰以致半身不遂四肢不仁左癱右瘓口眼歪斜腰腿或痠疼拘攣手足彎曲或手足不能舉或兩腿[illegible]

本館寄售環球社所出各種新書廣告

新天地 上下二冊 計洋四角 官場小說 宦海 洋裝一冊 定價洋三角 十日小說 共計二冊 售洋五十角

中國偵探羅師福 計洋二角 洋裝一冊 驢夫慘劇 售洋四角 世界新劇之一 新茶花 洋裝一冊 定價洋三角

世界新劇之二 黑籍冤魂 洋裝一冊 售洋四角 戊申全年畫報 全年三十六冊 大洋三元 單本畫報每冊一角二分

靈丹[illegible]

上海河南路廣東彭壽堂秘製婦科白帶靈丹◎立服立止◎神效異常◎立止經期腹痛丸每盒一元

婦女白帶一症大傷元氣[illegible]

服艾羅補腦汁立可致富

財神到 財源好 有金銀 有錢鈔

喬天上 財神少 趙玄壇 忙不了

明眼人 哈哈笑 要發財 在智巧

智巧多 本領妙 賺洋錢 積鈔票

艾羅君 精醫道 在泰西 將藥造

補腦汁 真可寶 喫幾瓶 開腦竅

腦竅開 思想高 思想足 財運交

做事體 能耐勞 創家業 稱富豪

諸般事 皆精曉 發大財 真飛跑

活財神 人人叫 願諸君 快補腦

分發行所各埠中法大藥房 總錢處各埠著名大藥房

艾羅療病總發行所上海三馬路中法大藥房

売件洋行廣告

本行開設上海已有四十餘年專拍中外各貨以及做保險公正大並代估淨清各貨價值如蒙賜顧無不格外克己此佈 T286

禮拜四拍賣 應用機器 瑞和洋行

准于二十五日下午三點鐘在戈登路二十五號東方棧房公司拍賣五尺至二十尺水鍋[illegible]洗衣機器三計以及烘缸地軸磅流烟煤舊銅舊鐵另物等不計如各客欲扎者請于二十四日至敝處面觀可也此佈

禮拜二拍賣 上等古玩 瑞和洋行

准于二十二日十點鐘及下午二點半鐘在本行拍賣明乾雍正朝隆嘉瓷道光夾年古磁古銅五彩藍白花瓶及盆古銅香爐名人字畫以及紅木古董架等不計如各客欲拍者准于禮拜日起至本行觀看可也此佈

禮拜三拍賣 上等木器 瑞和洋行

准于二十四日十點鐘在本行拍賣書樓各種書籍椅子式柚木三打檯酒架大寫字檯大菜椅[illegible]床畫架大鏡火爐鐵印字架小信箱玻門地毯四櫃輪子兩輪馬車湯面各一部影戲洋片子天秤東洋車琴烟子雪茄烟等物不計此佈 瑞和洋行啓

極驗立止 婦人白帶丸

此丸專治婦女赤白帶下如延年不能[illegible]每料一元二角牛上海北首廣東杏林軒啓

元芳洋行(每禮拜四) 不限價拍賣足頭

本行創設在上海已四十餘年專運於各國名廠每禮拜四上午十點起在本行拍賣各貨[illegible]上海元芳洋行謹啓 T287

禮拜二拍賣 雜貨木器 道生洋行

准二十三日十點鐘在本行拍賣上等[illegible]大菜木檯椅書架大菜檯[illegible]古銅古磁香爐等物另星什物不計此佈 道生洋行啓

日本郵船會社

啓者本公司弘濟丸准於六月念一日開往長崎門司神戶橫濱等埠包收客貨[illegible]日本郵船會社啓 T170

進口輪船 六月念二日禮拜一

吉生	由香港	怡和
臨安	由香港	太古
江孚	由長江	招商
鄱陽	由長江	太古
開平	由秦皇島	開平
塘沽	由福州	寧紹
德生	由膠州	怡和
飛鯨	由汕頭	招商

出口輪船 六月念三日禮拜二

江裕	開往長江	招商
平安	開往穿山定海石浦海門	平安公司
隆和	開往長江	怡和
德生	開往膠州	怡和
甬興	開往寧波	寧紹
江天	開往寧波	招商
塘沽	開往青島烟台天津	享寶
涼州	開往烟台牛莊大連	太古
大通	開往長江	太古

六月念四日禮拜三

可貴	開往穿山定海石浦海門	錦章洋行
飛鯨	開往廈門汕頭	招商
新康	開往福州	招商
公平	開往天津	招商
廣濟	開往天津	招商
愛仁	開往牛莊	招商
江孚	開往長江	招商
鄱陽	開往長江	太古
臨安	開往香港廣東	太古

六月念五日禮拜四

南陽丸	開往長江	日清
廣生	開往汕頭香港廣東	怡和
西京丸	開往大連	郵船
景星	開往烟台天津	怡和

六月念六日禮拜五

大安	開往揚州通州	大達
吉生	開往神戶新架坡	怡和洋行

六月念七日禮拜六

平安	開往穿山定海	平安
永和	開往舟山石浦海門	寧紹公司
大貞丸	開往長江	日清
弘濟丸	開往長崎門司神戶橫濱	郵船會社